

# MOJE bydlení

Březen 2020

[www.moje-bydleni.com](http://www.moje-bydleni.com)



NA TERASE OD JARA DO PODZIMU



# Učení čísel a písmenek může být velká zábava!

Hra je pro batolata přirozený způsob, jak poznávat svět. I díky výběru správných hraček tak rodiče mohou ovlivnit budoucí úspěch svých dětí. Stavebnice LEGO® DUPLO® rozvíjejí myšlení i emoce batolat a učí je tvořivosti, pozornosti, jemné motorice, vyprávění a nespočtu dalších dovedností. Při společném hraní s kostkami LEGO DUPLO se učí nejen děti, ale i jejich rodiče, kteří se o svých drobečcích dozví mnoho nového.

Jak představit budoucím spisovatelům a matematikům svět písmenek a čísel? Kromě oblíbené stavebnice **LEGO DUPLO Vláček s čísly (10847)** najdete nově mezi sety i **LEGO DUPLO Nákladák s abecedou (10915)**, který s sebou přivazuje spoustu legrace. Děti si obě stavebnice zamilují!



S písmenky se batolata hravě seznámí při nakládání a vykládání kostek v pastelových barvách na **Nákladák s abecedou**. Mohou s nimi postavit i vysokou věž, protože stavebnice obsahuje hned 26 kostek s písmeny! Do krabice se vešly i dvě figurky dětí a malý lední medvídek, s nimiž je hra ještě zábavnější.

**Vláček s čísly** zase batolatům představí svět čísel. Užijí si spoustu legrace při stavění vláčku s 10 kostkami s číslicemi, ježdění po podlaze i hře s figurkami dětí a kočky. S malou pomocí rodičů se děti naučí čísla i jednoduché počítání a ještě je to bude bavit.

## HERNÍ TIP:



Jak pomůžete svému dítěti rozeznat jednotlivá písmena? Vložte všechny kostky s písmenky ze stavebnice **Nákladák s abecedou** a nechte je dítě nakládat na přívěs tak, že řeknete, které písmeno má z hromady vybrat a naložit zpět na nákladák.

Více herních tipů na stranách 44 - 45.





# Editorial

Milé čtenářky, milí čtenáři, vítejte ve světě, který jsme doteď znali jen ze sci-fi filmů. Ve světě roušek, strachu a obav. A také ve světě obrovské lidské solidarity, obětavosti a hrdinství. Ve světě, kde se začalo hrát s odkrytými kartami. Nemožná mládež, kterou starší generace mnohdy nechápala a nemohla vystát je tou, která bez ohledu na své ohrožení nakupuje a rozvází nákupy a roušky. Sousedka odvedle tím obětavcem, který se hrbí každý večer u šicího stroje. Prodavačka v supermarketu hrdinkou, která denně nasazuje vlastní zdraví. O lékařích a sestřičkách nemluví, snad je tato doba dobrá alespoň na to, abychom

si uvědomili, jaké jméno má anděl. Situace je vážná, ale docela přehledná. Nikdo se o nás nepostará, pokud to neuděláme sami. Buďme rádi, pokud jsme mezi těmi, kteří ještě mohou pracovat. Pobyt zdarma doma je cestou do pekel na skluzavce, která je namazaná hezkými sliby a tím víc klouže. Odklad splátek a daní hezký pokus oddálit nevyhnutelné – opravdu za dva měsíce budeme všichni tak ekonomicky prosperovat, že zvládneme zaplatit za předchozí život?

Bude hůř. A potom taky někdy bude líp.

Ochraňujte sebe a své blízké a na brzkou shledanou v lepších časech...



Iva Nováková

# Obsah

6 Moderní interiér má mnoho podob

20 Kuchyně bez hranic

28 Ložnice musí být příjemná

36 Můžete vstoupit

48 Velikonoční úklid

56 Mezi čtyřmi stěnami

64 Na terase od jara do podzimu

72 Střecha

80 Domov na kliknutí

88 Jarní probouzení zahrady

98 Než přijde jaro



## Moje bydlení

Vydává IN publishing group s.r.o.

- Šéfredaktorka: Mgr. Iva Nováková
- Foto: Shutterstock.com, archiv firem
- Grafické zpracování: Jaroslav Novák
- Obchodní oddělení: Denisa Syberová, Eva Kouřilová
- Mezinárodní standardní číslo ISSN: ISSN 2571-2381

• Doručovací adresa: IN publishing group s.r.o., Boleslavská 139,  
250 01 Stará Boleslav

- Obchodní oddělení tel.: 725 970 385  
mail: [inzerce@inpg.cz](mailto:inzerce@inpg.cz)
- Předplatné tel.: 774 584 179  
• e-mail: [info@inpg.cz](mailto:info@inpg.cz)
- Registrační číslo: MK ČR E 20456
- Za obsah inzerce odpovídá inzerent
- Titulní foto: Shutterstock.com



# BOJOVNÍK ZA VAŠE ZDRAVÁ STŘEVA A CELÝ ZAŽÍVACÍ TRAKT

PRŮJEM  
IDIOPATICKÉ STŘEVNÍ ZÁNĚTY  
CROHNOVA CHOROBA  
NADÝMÁNÍ

HEMOROIDY  
ULCERÓZNÍ KOLITIDA  
DRÁŽDIVÝ TRAČNÍK  
ZÁCPA



Míváte problémy se zažíváním, pálením žáhy, nadýmáním, stolicí, zácpou, průjmy, hemoroidy, záněty atp.? Máte slabší imunitu či málo životní energie? Jděte přírodní cestou a vyzkoušejte Vitestin® - unikátní doplněk stravy.

V laboratořích **Jihočeského vědeckotechnického parku** pro Vás vyrábíme Vitestin®, svým rozsahem a působením zcela unikátní přípravek jak na českém, tak zahraničním trhu.

Vyrábíme ho pro Vás, aby Vám pomohl se zdravotními problémy zažívacího ústrojí, aby Vám usnadnil život, zlepšil jeho kvalitu, či Vám podal pomocnou ruku na cestě k vašemu uzdravení.

Vitestin® vaše střeva a sliznice zažívacího ústrojí harmonizuje a pomáhá jim v návratu do normálního, přirozeného a funkčního stavu. Vitestin® pomohl mnohým z Vás i tam, kde nepomohli jiní a kde jste již vyzkoušeli snad úplně vše...

Účinnost a působení Vitestinu® jsou dány kombinací jednotlivých druhů **českých bylin**, jejich přesným poměrem a unikátním výrobním postupem.

Využíváme i dvě cizokrajné rostliny - **ženšen a aloe vera**. Vyšší hustota Vitestinu® zajišťuje pokrytí stěn a sliznic zažívacího ústrojí. Díky tomu mohou všechny přítomné složky blahodárně působit intenzivněji a dostatečně dlouhou dobu.



Vitestin® neobsahuje **žádný** cukr, lepek, ani barviva či konzervanty.

Doporučená denní dávka je ½ (žaludek, jícen) či 1 (střeva) sklenice denně. Tento poměrně větší objem zajišťuje, aby se Vitestin® dostal pokud možno na všechna problematická místa v zažívacím traktu.

**Počet dní užívání** je individuální a pohybuje se v rozsahu 3 a více dní v závislosti od vašeho problému. Podrobnější informace najdete v příbalovém letáku nebo si i o ně zavolejte.

Cena 1 sklenice Vitestinu® o obsahu 390 ml je 160 Kč a je odpovídající k objemu a účinku bylinek v zakoupené lahvičce.

Další informace, **seznam prodejen a recenze** od našich zákazníků najdete na [www.vitestin.cz](http://www.vitestin.cz).

Rádi Vám poradíme, napište nám na e-mail [vitestin@vitestin.cz](mailto:vitestin@vitestin.cz) nebo **zavolejte**.

Vitestin® můžete zakoupit osobně, přes e-shop nebo ve vybraných prodejnách ve vašem okolí.

**Se zdravými střevy pocítíte návrat a příliv životní energie.**

*Málokdo tuší, že našim největším imunitním orgánem jsou střeva, kde sídlí významné množství buněk imunitního systému. Na nich záleží, jestli tělo vstřebá všechny důležité živiny a odolá útoku různých patogenů. Jinými slovy, správně fungující střeva jsou nezbytnou podmínkou celkového zdraví.*

OCHUTNEJTE TAKÉ NAŠE - VAŠE  
RECEPTY PRO LEH(P)ČÍ POCIT  
KE STAŽENÍ ZDARMA



VYRÁBÍME S LÁSKOU A PÉČÍ  
V JIHOČESKÉM KRAJI

NATURA IMUNECO, s.r.o.  
Lipová 1789/9, 370 05 České Budějovice  
**Tel. : 383 579 181, 777 455 588**  
Doplňky stravy nejsou náhradou pestré stravy.





# MODERNÍ INTERIÉR MÁ MNOHO PODOB

Stejně jako módní návrhář, i interiérový architekt či designer se snaží vyhovět požadavkům a fantazii spotřebitelů. Byt si však nezařizujeme na jednu nebo dvě sezóny. Kromě toho ne vše, co je módní, splňuje nároky na účelnost a pohodlí, což jsou dva hlavní ukazatele, jimiž se při zařizování interiéru řídíme. V potaz bychom měli brát také několik nepsaných pravidel, které je radno respektovat.



Centrem bytu je obývací pokoj. Před zařizováním bychom si měli uvědomit, jaký má tvar, kde jsou umístěny dveře a okna a podle toho se rozhodnout, kde vytvoříme jeho „srdce“, místo, které upoutá při vstupu pozornost. Nikdy neuděláme chybu, umístíme-li „srdce“ místnosti do jejího středu, takže veškerý nábytek je rozmístěn okolo pomyslného průsečíku, který protíná horizontální a vertikální osa. Vertikální osa protíná centrální světlo, okno a prochází středem konferenčního stolku. Horizontální osa rozděluje místnost na horní a spodní polovinu a ukazuje, jak vysoko máme zavěsit obrazy, poličky a televizi, abychom správně vyvážili levou i pravou stranu.

### Pravidlo páru a osvětlení

Toto jednoduché pravidlo vyvažuje interiér a vnáší do něj řád. Jde o to, aby bytové a dekorativní doplňky tvořily pár – obrazy, svícny, velké nástěnné lampy, zrcadla, atd. Chceme-li mít interiér rozmanitější, nevybíráme identické párové doplňky, pár nejsou dvojčata. U obrazů zachováme jednotu ve velikosti a barvě rámu, obrazy samotné mohou mít zcela odlišnou tematiku. Pro vytvoření funkčního osvětlení a zároveň příjemné atmosféry je důležité, aby měl pokoj několik druhů osvětlení – centrální, přídavné a náladové. Přídavná a náladová světla jsou vždy rozmístěna protilehle, ideálně v každém rohu místnosti.

### Pravidlo oblých tvarů a spojování tvarů

Kulaté, zaoblené tvary působí vždy útulněji než ostré hrany. Pocitově si lépe odpočineme v křesle a na gauči s oblými područkami. Oblé tvary nesmějí chybět v interiéru zařízeném ve venkovském, antik či vintage stylu. A nejde pouze o tvar křesel a pohovek, ale také o konferenční a odkládací stolky a drobné dekorace. Propojování různých tvarů zařizovacích předmětů a vytváření kompozic není snadné a bývá to práce pro bytového architekta. My si budeme pamatovat jednoduché pravidlo – kulaté ke kulatému, hranaté k hranatému.

### Moderní bydlení od podlahy po strop

Zařizování bytu je krátká, ale důležitá fáze našeho života, neboť vytváříme z několika prázdných stěn domov. Máme-li možnost podílet se na první fázi, kdy se rozhodujeme, jak budou vypadat podlahy, stropy, topení nebo dveře, jsme ve výhodě. Pro výběr nábytku a dekoračních předmětů máme základ, vodítko, podle něhož budeme vybírat a ladit.

Začněme barvami stěn našeho budoucího domova. Pro jejich výběr neexistuje striktní pravidlo, podle kterého bychom se měli řídit. Existuje však několik dobrých rad, které bychom měli respektovat, abychom si z bytu neudělali depresivní doupě či psychedelickou sluj.

### Jedna barva, několik odstínů

Při výběru barev si uvědomte, jaký tvar mají místnosti a jakým způsobem jsou členité. Stejná barva použitá

v místnostech s nedostatkem světla bude totiž vždy působit o jeden až dva tóny tmavěji, než tón, který jste si vybrali v obchodě za denního světla. Každý slušně zavedený obchod s malířskými potřebami by vám měl nabídnout malý 100 ml vzorek vybrané barvy, který nanesete na tvrdý karton a v různou denní dobu přiložíte ke stěně. Barva se bude měnit v závislosti na denním a večerním světle, jiná bude na ploše, jiná v rohu místnosti. Tento postup je zvláště žádoucí, pokud chcete zakoupit kvalitní, ale dražší barvy nebo barvy v interiéru kombinovat. A jaké barvy pro výmalbu bytu zvolit?

### Pravidlo neexistuje, ale...

Při výběru barevnosti obývacího pokoje se necháme inspirovat stávajícími barvami našeho bytu, které máme vyzkoušené, na něž jsme si už zvykli a o nichž víme, že odpovídají našemu naturelu i stylu a charakteru bytu. V zásadě platí, že teplé barvy a jejich světlé odstíny působí vesele, lehce, povzbudivě. Místnost opticky rozšiřují a oživují. Teplé barvy v tmavých odstínech uklidňují. Studené barvy ve světlých odstínech jsou psychicky pasivní, navozují pocit svěžesti a čistoty, ale opticky ustupují do pozadí a rozšiřují prostor. Studené barvy v tmavých odstínech působí přísně a noblesně a opticky prohlubují prostor. Co z toho vyplývá?

Obecné pravidlo říká, že pro stěny obývacího pokoje volíme tlumené odstíny teplejších barev. Barvou, kterou nic nezkažíme, je oranžová, samozřejmě v jemném, tlumeném odstínu. Aplikujeme ji na jednu, maximálně dvě stěny, nikdy na celý pokoj. Neutrální šedá barva může být nudná, nicméně je to sázka na jistotu, protože se dobře snese s nábytkem a doplňky v různých barvách.

Pro výběr barev přece jen jedno pravidlo platí. Pro interiéry s nepravidelnými stěnami volíme světlou, monochromatickou barevnost, která pomáhá vyžehlit optické poruchy. Naopak tmavé odstíny na nedostatky ještě více upozorní.

### Univerzální (lomená) bílá

Hodně lidí přísahá na bílou barvu stěn. Kromě pocitu čistoty a světla nám dovoluje experimentování s barevným nábytkem a dekorativními prvky. Bílá však působí studeně, proto se doporučuje výmalba tzv. lomenou bílou, což je kombinace bílé a malého množství světlého okru. Čistě bílé stěny se hodí ke strohému, funkcionalistickému nábytku. Je však třeba sladit barvu nábytku s barvou podlahy, která na sebe nesmí strhávat pozornost.

Příkladem optimální kombinace barev v obývacím pokoji je lomená bílá (šampaň) s jemnou levandulovou a světlou olivovou. Toto harmonické spojení se vrací z doby rokoka a dnes působí velmi moderně. Tato kombinace se hodí k chromu, sklu a tmavému až černému dřevu.



 **SAPHO**

jedinečný styl pro Vás...



Moje koupelna, můj styl









## Po podlaze nejen chodíme

Výběr podlahy by měl být motivován nejen jejím stylem, ale také praktickými vlastnostmi. Správná podlaha musí zajišťovat komfortní chození celé rodině, ale měla by mít také snadno udržitelný a omyvatelný povrch. Výběr podlahy se samozřejmě odvíjí od nároků a vkusu spotřebitelů. Jinou podlahu si vybere rodina s malými dětmi, jinou starší pár a úplně odlišnou chovatelé psů a koček.

### Moderní podlahové trendy

Modernímu bydlení na podlahách jednoznačně vládne design dřeva. V té nejušlechtlejší podobě jsou to parkety nebo prkna ošetřená lakem, aby údržba byla snadná. Dubové a bukové parkety, mozaiky z exotických tvrdých dřev bílá smrková či do červena zbarvená modřínová prkna - záleží na stylu interiéru, jaká bude vaše luxusní dřevěná podlaha. Pokud k tomu chcete přidat technologickou úroveň 21. století, vyberete podlahu z kompozitního materiálu na bázi dřeva - do dřevěné hmoty jsou přimíchané mleté minerály a z této masy jsou lisovány desky nebo prkna. Pigmentací lze dosáhnout prakticky jakékoliv barevnosti, nejoblíbenější jsou ovšem dokonalé nápodoby dřeva s kresbou letokruhů nebo suky. Woodplast a další podobné kompozitní podlahové materiály mají oproti dřevu výhodu v dlouhé bezúdržbové životnosti a hlavně v tom, že podlahové topení pod nimi má větší efektivitu než pod samotným dřevem.

Do popředí se v současnosti dostávají také bezspárové podlahy, které dříve patřily zejména do komerčních prostor a chodeb. Lité či stříkané podlahy je možné aplikovat v různých barvách i vzorech a jsou tak nejen velmi praktické a vzhledem k topení pod nimi teplé, ale mohou být i výrazným prvkem interiérového designu.

### Vinyl – oblíbené a levné řešení

Vinylová podlaha patří k oblíbeným podlahovým krytinám, avšak klasické role jsou v současnosti na ústupu. V obchodech se čím dál častěji setkáme s mnohem praktičtějším formátem, kterým je pruh. Vinylová podlaha se prodává v široké paletě barev a vzorů. Jde o finančně dostupný materiál, imitující jiné, v první řadě dřevěné, podstatně dražší podlahy, ale na rozdíl od dřeva je vinyl vysoce odolný proti vodě. Velkou výhodou vinylu je snadná výměna poškozených míst, aniž bychom museli rozebrat polovinu místnosti, jako je tomu např. u laminátových podlah. Vinylová podlaha se snadno udržuje, při chůzi „neklape“ a díky dokonalé imitaci dřeva vytváří pocit tepla a pohodlí.

### Linoleum/marmoleum – spolehlivé a trvalé řešení

Nepleťme si linoleum/marmoleum s vinylem. Přes podobnost je vyrobeno z jiného materiálu – lněného oleje, pryskyřice, dřevité moučky a dalších sloučenin. Velkou výhodou linolea/marmolea je, že může být vyrobeno v jakékoli barvě, vzoru a tloušťce. Můžeme je pořídit v pruzích, prodává se i v zaklikávacích dlaždicích o roz-

měrech 30x30 a 30x60 cm. Navíc díky široké barevné škále a dlaždicovému systému si můžete sestavit vlastní design podlahy. Kdo si místo koberce chce dopřát něja-

složeny z lepených vrstev, povrchy mají rozličné barvy a vzory. Na jejich údržbu stačí vlhký hadr nebo mop. Nevýhodou laminátu je, že se na rozdíl od dřevěných



ký vzor přímo na omyvatelné podlaze, pro toho je linoleum/marmoleum jako stvořené.

### **Korek není jen špunt**

Pokud si myslíte, že korková podlaha musí vypadat jako špunt lahve od vína, jste na omylu. Díky moderním technologiím si můžete pořídit desénové korkové chuťovky a recyklací korku a 100% kůže si můžete dopřát luxusní koženou podlahu za slušnou cenu. Ochránci zvířat pak můžou zvolit příjemnou, jednobarevnou podlahu zvanou linokork, která v sobě spojuje výborné vlastnosti lina a korku a navíc je dostupná v mnoha barevnostech. Korek se dodává v mnoha odstínech a vzorech a potěší zejména příznivce ekologického bydlení, protože je k přírodě šetrnější než většina ostatních podlahových krytin. Klasická korková podlaha je však náchylnější k poškození. Menší vady je možné bez problémů opravit, rozsáhlejší trhliny představují větší problém. Korek musí být pečlivě čistěn a dobře utěsněn, aby se zabránilo zachycení nečistot na jeho povrchu.

### **Laminátová podlaha aneb stylovost a snadná údržba**

Laminát patří k velice oblíbeným řešením podlahy zejména díky praktičnosti a finanční dostupnosti. Laminátová podlaha skvěle imituje dřevěný obklad, ovšem bez nutnosti jeho náročné a pečlivé údržby. Lamináty jsou

podlah, které se po čase přebrousí, musí vyměnit, což není tak snadné, jako u vinylových pruhů.

### **Koberec do obýváku i ložnic**

Zvolíte-li bezespárovou podlahu, bude jedno, maximálně dvoubarevná, doplněná designovým kobercem. V současné době díky podlahovému vytápění ztrácejí koberce svou zateplovací funkci a primárně se stávají dekorativním doplňkem interiéru. Na výběr jsou koberce z tradičních materiálů, především vlny a umělých vláken. Ty skutečně luxusní jsou z upravované vlny, takže se dají česat a stříhat do plastických obrazců, případně zpracovávat do zfilcovaných polotovarů pro další designové využití.

V moderním interiéru se na kobercích uplatňují často velké nápadné vzory podobě jako na tapetách. Barvy jsou dvě, maximálně tři, o to ovšem ta základní může být nápadnější. V exkluzivních interiérech najdeme koberce s brilantní růžové, zelené či modré s nápadnými bílými a černými vzory, které korespondují se vzorem na tapetě či na čalounění nábytku. Oblíbené jsou také vzory zebří či žirafí kůže, případně „etno“ pískové se zelným, hnědým či oranžovým pruhem, kostkou či kruhem.

### **Dubová klasika i moderna**

Proč je dubový nábytek stále považován za jeden



# ORION svítidla

**ORION**  
PRAHA

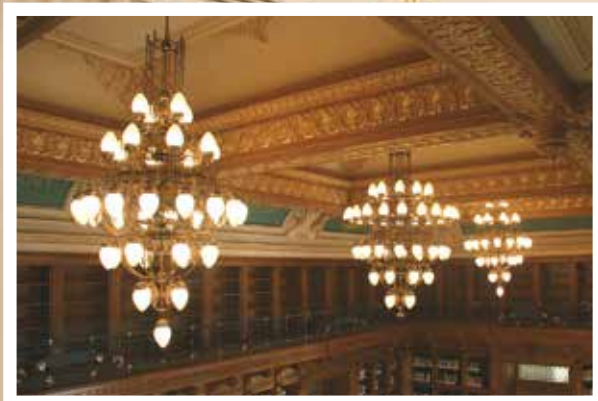

Uhříněveská 581  
252 43 PRŮHONICE  
pondělí – sobota 9 – 18

Email: [olp@orion.co.at](mailto:olp@orion.co.at)  
Tel: 267750950



[www.svitidla-orion.cz](http://www.svitidla-orion.cz)

z nejelegantnějších a nejodolnějších? Jaké jsou důvody, že je dub nejpoužívanějším materiálem pro vybavení jídelen, kuchyní a obývacích pokojů? Tím hlavním důvodem je beze sporu životnost dubového nábytku. Dub je pro svou pevnost a sílu optimální volbou pro rodinu s malými dětmi, které si z nábytku rádi dělají překážkovou dráhu či bicí soupravu. Dubový nábytek je elegantní a díky kresbě dřeva a způsobu povrchové úpravy nebývá nudný. Díky nábytku z dubového dřeva získá váš interiér přírodní styl a moderní barevnou image.

Dub patří k univerzálním a všestranným materiálům, a proto jej lze použít téměř v jakémkoli interiéru a ve všech místnostech. Stylový nábytek z dubového dřeva bude dlouhodobou a nadčasovou ozdobou každého interiéru, která nevyžaduje žádnou zvláštní péči. Dokáže skvěle propojit špičkové řemeslo s moderností a stylem.

### Jak zařídit stylový obývací

Dnes vévodí obývacím pokojům vzdušnost, lehkost a praktičnost. Pokud chcete docílit opravdu rafinovaného řešení obývacího pokoje, je potřeba vzít v potaz dispoziční řešení dané místnosti a rozkreslit si vše do půdorysného plánu. Pokud vládnete grafickými počítačovými programy, můžete využít některého designérského softwaru a rozvrhnout si váš obývací pokoj jako 3D model. Nebraňte se fantazii a do obývacího pokoje zapojte i prvky, které se tam na první pohled nehodí.

Volíte-li materiál, rozhodně neprohloupíte, vsadíte-li na nábytek vyrobený ze dřeva (viz dub), klasickou kombinací je dřevo-sklo, efektní sklo-plast či matné nebo mléčné sklo-kov (mosaz, chrom nebo hliník). Obývací pokoje jsou především určeny k relaxaci a k posezení s rodinou a přáteli. Můžete se samozřejmě pustit do nejdvořejších kombinací, nicméně pokud nejste profesionální interiérový stylista, držte se raději jednotného stylu a materiálové harmonie. Co se barevnosti týče, nosí se retro styl ve znamení oranžové, rudé, zelené a bílé s černou. Trendy jsou minimalistické interiéry, romantické, vintage a rustikální styly. Jejich výhodou je, že můžete použít celou řadu původních prvků, které se dají sehnat v starožitnictvích, bazarech či na bleších trzích.

Pokud jde o barvy potahových textilií, divoké vzory devadesátých let vystřídalý jednobarevnost a střídmost. Na špici se dlouhodobě mezi návrháři drží bílá a světle béžová. Tyto barvy jsou jistě velmi elegantní, nicméně udržet je za běžného provozu čisté bývá problém. Kompromisem jsou tlumené přírodní odstíny neboli barvy podzimu. Už několik let je v kurzu také modrá a fialová. Při výběru barev platí obecné pravidlo: Velká a světlá místnost snese tmavou a výraznou barvu, malému obývacímu pokoju sluší sedačka světlá. Pokud si nechcete odpustit vzory, volte spíše méně nápadné a v tlumených barvách.

### Šedesátky jsou stále trendy

Pro interiérový design jsou stále vděčnou a nevyčerpa-

telnou inspirací zejména šedesátá léta minulého století. Oblé tvary, avantgardní design, plasty a kov v kombinaci se sytými (psychedelickými) barvami vnesly do této krátké éry zvláštní náboj a nebyvalou dynamiku. Květinové vzory symbolizují svobodu, návrat k přírodě a romantiku a v jemném provedení vypadají elegantně na koberečích, závěsech i povlečení dekorativních polštářů na sedací soupravě. Například efektní je oranžovo-růžový květinový vzor polštářků pohozených na šedé pohovce.

Moderní obývací pokoj se vyznačuje jednoduchostí, čistými liniemi, lakovaným nábytkem; lesklá povrchová úprava, která byla ještě relativně nedávno tabu, dodává interiéru punc jisté vznešenosti, elegance a čistoty. Vhodnými doplňky jsou barvené sklo, kámen, kov či plast. Lesklé prvky nejlépe vyniknou ve velkorysém, otevřeném prostoru.

### Nábytkové stěny – staronový hit

Hitem byly v 70. letech minulého století. Masivní, těžké, neohrabané, sahající od podlahy ke stropu a od stěny ke stěně. Vyráběly se většinou z dřevotřísky polepené tapetou napodobující dřevěný dekor. Mohutnosti odzvonilo, nosí se jednoduché geometrické tvary odlehčené prosklenými plochami. Skla nemusí být nutně čirá, trendy je mléčná, pískovaná a matná povrchová úprava. Oblíbený je přírodní vzhled, tmavohnědé a světlehnědé odstíny, klasická třešeň či calvados. Do módy se vracejí solitérní kusy jako skleníky a komody. Obývací prostory si nárokují otevřenost a minimalismus nesoucí se v duchu jednoduchých, elegantních linií. Vysoké kompaktní obývací stěny jsou nahrazeny nízkými obývacími sestavami, jež doplňují atypické poličky a regály. Dominantou zůstává televizní stůl v podobě delšího, nízkého kusu se subtilním podnožím, na který navazuje skříňka či police. Nezanedbatelná je snazší manipulovatelnost dnešních nábytkových stěn.

U sestav se většinou používá prakticky stejné kování jako v kuchyních, stejně jako vyklápěcí dvířka. Zajímavým prvkem je posuvná část stěny, za kterou je instalována televize. Pokud ji zrovna nesledujeme, je stěna zasunuta a tvoří s ostatní plochou sestavy jednotlivý povrch. Zasunovací díly mají často automatické ovládání. Dříve jsme skříně, police a regály mohutných nábytkových stěn používali jako úložné prostory pro sezónní oblečení nebo málo používané věci. To vše dnes ukrýváme do velkých vestavných skříní nejlépe v hale a v ložnici. Dnešní stěny v obývacím pokoji už neslouží jako úložiště, ale nahrazují TV stůl, menší knihovnu, polici. Oživením pro obývací pokoj může být prosklená vitrína se zajímavými artefakty či dekorativními předměty, ve čtenářském bytě zajímavě řešená knihovna.

### Kuchyňské ostrůvky pro radost z vaření

Moderní byty pracují v naprosté většině s obývacím pokojem spojeným s kuchyní a jídelnou do jediného co největšího prostoru prosvětleného okny z několika



# PROSTOR, KTERÝ SI MŮŽETE DOVOLIT

**10** let  
záruka  
na motor  
• ECC

**24+12**  
měsíců na celý spotřebič  
• ECC



## ECG ERS 21781 NIXA++

### Všechny potraviny čerstvé díky rovnoměrnému proudění vzduchu

Jednou z jejích inovativních technologií, kterou americká chladnička ECG disponuje, je systém **Multi Air Flow 360°** zajišťující rovnoměrné proudění vzduchu v chladicí části. Všem potravinám v různých koutech chladničky se tak dostane optimální dávky chladného vzduchu.

### Invertorový kompresor pro váš klid

Součástí nadstandardní výbavy je také invertorový kompresor, který se vyznačuje tichým chodem, vysokým výkonem, nízkou spotřebou a dlouhou životností.



stran. Po době polotovaru a rychlých občerstvení svět dospěl k tomu, že nejlepší a nejzdravější je přece jen čerstvé domácí vaření. Kuchyň se tak přestala skrývat v koutě a stala se z ní ikona moderního životního stylu. Čím nápadnější, tím lepší. Povrchovým úpravám kuchyní dominuje vysoký lesk, nerez a sklo. Barevnost je neomezená a záleží jen na celkovém ladění interiéru, zda bude kuchyň v dekoru dřeva, v ostře barevných lesklých plochách nebo v jemnějších tónech, zato zdobených obrázky zatavenými pod lak nebo do Grafoskla.

Vaříme a dohlížíme na děti, vaříme a konverzujeme s rodinou či přáteli - proto chceme být obrácení směrem do obytného prostoru. Oblíbenou verzí kuchyní se tak stávají velké úložné skříně s lesklými dvířky, do nichž jsou zabudované pečicí trouba a mikrovlnka, a příprav-

ná a varná plocha na předělu kuchyňské a obytné části místnosti, takzvaný kuchyňský ostrůvek. Luxusní návrhy kuchyni vytvářejí ostrůvky nejen z klasických skříněk, ale v nejrůznějších tvarech - jako ovály, ledvinky, kruhy, esíčka... Nad ostrůvkem je pak samozřejmě umístěna designová digestoř, od stropu se ale zavěšují i rošty nebo plata, které slouží jako odkládací plochy na nádobí i podstavce pro květináče s bylinkami.

Hit posledního období jsou ekologické kuchyně. Na prvním místě umožňují z oddělených boxech snadno třídit odpad. Některé počítají také s kompostérem na odpad biologický, ze kterého si pak odebíráte zeminu na bylinky a ještě promyšlenější systém umí i recyklovat odpadní vodu z myčky.





### Byt v proměnách světla

V moderním interiéru je běžné do podhledu montovat bodové osvětlení. Designérům se ale fádnost bílého stropu pro velké moderní obývací pokoje s kuchyní a jídelnou nelíbí. S pomocí sádkartónu lze vytvořit na stropě nejrůznější prvky, např. přidat v podhledu další vrstvu a provést ji v barvě nábytku. Ani bodovky nemusí být rozmístěny stereotypně, ale mohou spoluvytvářet členění prostoru na menší sekce. Stačí dobře zvolit jednosvětla nebo podlouhlá trojsvětla, osadit je do čtverce a doprostřed instalovat jednoduché stropní svítidlo. Pro milovníky luxusních moderních interiérů s lehkou atmosférou starých dobrých časů se nabízí kombinace bodového osvětlení a křišťálových lustříků nad jídelní stůl a sedací soupravu.

Chceme-li, aby se místnost zdála větší, vsadíme na světlé barvy a hladké a lesklé struktury odrážející světlo. Obývací zařízený ve veselých barvách, nepotřebuje příliš intenzivní osvětlení, takže světelné zdroje mohou plnit hlavně dekorativní funkci. Opakem jsou tmavé barvy a dřevěné či kamenné dekorace, jež pohlcují světlo, což vyžaduje vysoce intenzivní osvětlení. Teplé světlo obývací pokoj rozjasní. Studené světlo se hodí do pokojů se strohým, geometrickým nábytkem, intimního efektu docílíme zabudováním LED světel do prosklené obývací stěny.

### Dveře v moderním pojetí

Uvažujeme-li o moderním interiéru, neměli bychom zapomenout ani na tak prozaickou věc, jako jsou dveře. I ty jsou součástí bytu, a ač se nám to na první pohled nemusí zdát, pomáhají jej vytvářet a dokonce vylepšit. Řešení pojezdů na posuvných dveřích velkých skříňových stěn jako by vneslo nový vítr i do stylu ostatních dveří v interiéru. Jestliže do nedávna se jako největší designový hit jevílo nahrazení starých kovových zárubní obložkovými ve stejné barvě jako dveře, dnes je moderní zárubně pokud možno úplně zneviditelnit a dveře co nejvíce sjednotit se stěnou. Tam, kde jsou pro dělicí příčky mezi místnostmi použity jen tenké zdi, to jde i oboustranně, kde je zeď silnější, lícujeme dveře zpravidla ze strany pokoje a zapuštěné do niky zůstávají z předsíně či haly.

Klasické otočné dveře, zejména když jich je v místnosti několik, nás připravují o možnost využití stěn a otevřené směrem do pokoje často působí pohledově rušivě, protože narušují kompozici nábytku a dekorací. Řešením jsou pojezdové dveře, ideálně skryté do pouzdra ve stěně, kterou tak můžeme z obou stran využít k rozestavení nábytku.

Dobře ale vypadá i systém pojezdových dveří zavěšených na vodící kolejnici. Pro celkový dojem bude samozřejmě hrát roli volba materiálu. Dřívější bílé nebo dřevěné dveře se proměnily do barevných ploch, které sladujeme s detaily na nábytku nebo jim dáváme samostatně vyniknout jako součásti barevných dekorací.

Stále častěji nalézají své místo v moderních interiérech skleněné dveře. Problém s bezpečností odpadá, protože tvrzené sklo nabízí plnou bezpečnost už při minimální tloušťce 80 mm. Sklo může být plně průhledné, ale pro ložnice a místnosti vyžadující intimitu se nabízejí dveře z mléčného skla nebo dveře s dekorem zabraňujícím průhledu. Efektivní je i barevné provedení skleněných dveří, které mohou mít zelený, modrý, bronzový či šedý nádech, ale nabízejí se i sytější žluté nebo oranžové. Speciální technologie Grafosklo umožňuje do skleněných tabulí zatavit jakýkoliv dekor, obrázek nebo třeba textilii, která může být stejná či podobná čalounění na nábytku, látce na závěsech nebo vzoru na koberci. Skleněné dveře v čistotě materiálu nechtějí být rušené klikami či zámky, ideální kování je téměř žádné. Moderní panty a závěsy umožňují „měkké“ otvírání dveří pohybem stisknutím kovové destičky v místě dřívější kliky,

zavírání probíhá pneumatickým dorazem.

Ještě sofistikovanější systém pak nabízí čidla na otvírání dveří - lze je rozmístit jak u dveří posuvných, tak otočných. Chytrá čidla zvládnou dokonce i otvírání pro domácí mazlíčky. Čistota skleněné dveřní tabule nejlépe vynikne jako jednoduchý celek, když se podaří dveře zavěsit na panty skryté ve zdi a dokonale tabuli dveřního skla vycentrovat do dveřního otvoru, máte postaráno o skvostnou dekoraci, zejména když stejné sklo použijete v interiéru i jinde - na dvířkách baru či skleničku, na stínidlu stojací lampy, na desce stolku a podobně.

Nemusíte mít ovšem dveře skleněné, abyste se zbavili zbytečné nadstavby obložkových zárubní. Takzvané skryté zárubně jsou skutečně skryté (zabudované) ve zdi a vše, co z nich mírně vyčnívá, jsou u otočných dveří závěsné panty, aby dveře šly otvírat. Skryté zárubně lze použít i u posuvných dveří, které mají pouzdro ve stěně a vodící kolejnici skrytou pod překladem dveří.

### Vintage aneb domov s duší

Nebaví vás strohá a chladná moderna? Přitahuje vás vše, co má tradici, co voní dávnými časy? Milujete pastelové barvy, krajky, slunečníky, klobouky, šperky, starý nábytek, romantický a ženský styl? Pak si zařídte osobitý interiéru ve stylu vintage. Je to v současnosti hodně často používané slovo, ale oč vlastně jde?

Tak především, vintage není retro. Nejde o zastaralý styl, ale styl, který přežil svou dobu. Zatímco retro znovu objevuje zastaralé trendy a dělá z nich opět hit, vintage se obrací k původnímu. Vintage vyžaduje příběh a osobitost. V optimálním případě by měl být vintage poskládán z kousků, které mají už desítky let za sebou, což bývá potíž. Půdy starých chalup už jsou většinou prázdné a „staré harampádí“ se dávno přestěhovalo do bazarů a starožitnictví. A právě bazary a bleší trhy jsou jednou z možností, jak získat staré kousky, tou další je inzerce nebo návštěva obchodů specializujících se na nové předměty ve vintage stylu. Nejsou to sice originály, ale v interiéru se budou vyjímat stejně dobře.

Barevný základ vintage stylu tvoří neutrální barvy jako šedá, hnědá, béžová a pastelové tóny – zelená, růžová, modrá. Bytové doplňky bývají zdobeny motivy v krásných, výrazných barvách, často se používají něžné květinové vzory.

Pokud si zařizujete kompletně nový byt, nebo plánujete rekonstrukci stávajícího, můžete si s vintage krásně pohrát. Začněte už podlahou, která bude samozřejmě dřevěná nebo hliněná a pokračujte k nábytku a doplňkům. Nicméně vintage zvládnete i v případě, že větší zásahy do interiéru neplánujete. Základem tohoto stylu je detail, takže zkuste začít drobnými doplňky, jako jsou polštářky z hedvábí a sametu, kovové svícný s patinou nebo měkké závěsy. K postupné přeměně interiéru napomohou tkané koberce, přehozy, obrazy a fotky ve starých rámech. Nic nezkazíte ani omšelými knihami z antikvariátu.

Vintage interiéru je jednoduchý, vzdušný, ale potrpí si na

drobné detaily, které prostor zútulňují a dodávají mu na osobitosti. Vintage přináší klid, harmonii a rodinnou atmosféru. Neexistují žádná pravidla, prostě hledáte, nacházíte a kombinujete to, co se vám líbí.

### Trendy, trendy, trendy!

A na závěr „výkřiky“, které jsou typické spíše pro módní stylisty a módní guru než bytové designéry. Proto je berme s jistou nadsázkou...

Rok 2020 si zakládá na vaší osobnosti, v níž se má odrá-



žet i váš vkus. Začněte do vaší domácnosti velké barevné spotřebiče, skříňky s barevnými úchytkami, barevné polštáře, zkrátka všechno, co bude ukazovat, že vaše domácnost s vámi žije!

Zápasíte s myšlenkou, jak zkombinovat obývací pokoj s pracovnou a být tak stále nablízku své rodině? Investujte do nábytku na kolečkách, s kterým jde snadno pohybovat. Vytvořte si svůj prostor a obklopte se věcmi, které mají pro vás význam a vyzařují vaše pravé já!

Vestavěné skříně nepatří k designovým vrcholům bytu, věci v nich ukryjeme v hale, šatně nebo ložnici. To, čím chceme a potřebujeme být obklopení průběžně, odkládáme do krabic, „truhliček“ a zásuvek z ratanu, proutí, dřeva nebo krásného upraveného kartonového papíru. Chrom a další chladné kovy můžete umístit úplně všude. Neváhejte je i kombinovat se zlatem nebo mosazí. Nejlépe jejich spojení vynikne v osvětlení, nábytku, ale i v doplňcích. Zaměřte se na nejmenší detaily, které dokončí jedinečný styl!

Foto: Shutterstock.com



# CZ NÁBYTKÁŘ

Akce platí od 1. 3. 2020 do 31. 3. 2020 nebo do vyprodání zásob!

[www.cznabytkar.cz](http://www.cznabytkar.cz)

ORLINDA

NOVINKA

ZIMA PLNÁ

SLEV 40-70%

-50%



55.160,-  
27.580,-

Komfortní sedací souprava, rozkládací s úložným prostorem, očalouněná záda, pohodlné sezení zabezpečují kvalitní PURpěny a vlnité pružiny v sedáku. Regulovatelné záhlavníky. Provedení: Bergamo 23, Bergamo 72, Bergamo 92. Kolekce látek Davis, Agmamito za příplatek 10%. Chromové elementy. Dekorativní polštáře nejsou v ceně. Dodací lhůta 6-8 týdnů.

ORLINDA

285x194 cm  
rozklad: 210x122 cm  
výška 86-100 cm



ORLINDA pravá

**Přerov**  
1000 m<sup>2</sup>

Žerotínovo nám.  
č.p. 2840 (vedle ÚP)  
tel.: 720 152 874  
Po-Pá: 8.30-17.00  
So: 9.00-12.00

**Šternberk**  
1000 m<sup>2</sup>

Nádražní 2481/47  
(vedle Alberta)  
tel.: 723 201 789  
Po-Pá: 9.00 -17.00  
So: 9.00 -12.00

**Nový Jičín**  
2000 m<sup>2</sup>

Palackého 1  
Za Českou spořitel.  
tel.: 556 720 679  
Po-Pá: 9.00-17.00  
So: 9.00-12.00

**Haviřov**  
500 m<sup>2</sup>

Podlesí,  
Studentská 1  
(objekt býv. Savely)  
tel.: 727 954 885  
Po-Pá: 9.00-17.00  
So: 9.00-12.00

**Vsetín**  
2000 m<sup>2</sup>

Rokytnice  
(u čerp. st. Unicorn)  
Tel.: 571 413 684  
Tel.: 601 087 769  
Po-Pá: 9.00-17.00  
So: 8.30-11.30

**Hodonín**  
1000 m<sup>2</sup>

Národní třída 97  
(naproti staré  
poliklinice)  
Po-Pá: 9.00-17.00  
So: 9.00-12.00  
Tel.: 601 091 000

**České  
Budějovice**  
1000 m<sup>2</sup>

Lannova 22  
(přízemí OD)  
tel.: 724 302 069  
Po-Pá: 8.00 - 18.00  
So: 9.00 - 13.00

**Bzenec**  
350 m<sup>2</sup>

B. Němcové 86  
(u pošty)  
tel.: 727 931 432  
Po-Pá: 9.00-16.45  
So: 9.00-11.00

**Uh. Hradiště**  
2000 m<sup>2</sup>

Malinovského 385  
(za Fordem)  
tel.: 572 540 353  
Po-Pá: 8.00-18.30  
So: 8.00-12.00

**Uh. Hradiště**  
500 m<sup>2</sup>

Velehradská 1206  
(OD CENTRUM)  
tel.: 601 345 181  
Po-Pá: 9.00-17.30  
So: 8.30-11.00

**Uh. Brod**  
800 m<sup>2</sup>

Mariánské nám. 63  
tel.: 572 637 475  
Po-Čt: 8.00-17.00  
Pá: 8.00-18.00  
So: 8.00-11.00

**Zlín**

Najdete nás v podchodě  
pod Tescem.

OC Kvítková 4352  
naproti OC Zlaté Jabko  
tel.: 724 325 663  
Po-Pá: 8.00-18.00  
So: 9.00-13.00

**Prostějov**  
1500 m<sup>2</sup>

Wolkerova 20  
(bývalá Billa)  
tel.: 727 936 704  
Po-Pá: 9.00-18.00  
So: 9.00-12.00

**Boskovice**  
1000 m<sup>2</sup>

Sokolská 1235 /38  
Centrum Kras  
tel.: 702 058 873  
Po-Pá: 9.00-17.00  
So: 8.00-11.00

NÁBYTEK KASVO NABÍZÍ VELKÝ VÝBĚR KVALITNÍCH POSTELÍ A ZDRAVÉHO SPÁNKU.

PagoDIL  
by Cofidis

S PAGODIL, SI ROZLOŽÍTE PLATBU ZA ZBOŽÍ  
NA 10 MĚSÍCŮ A NEPŘEPLATÍTE ANI KORUNU\*





A modern interior space featuring a kitchen area on the left with light-colored cabinets and a stainless steel refrigerator. The living area on the right has a fireplace with a dark marble surround and a wooden mantel. The walls are finished with light wood paneling, and the floor is made of light wood. The ceiling has recessed lighting and a large air vent. The overall atmosphere is warm and contemporary.

# KUCHYNĚ BEZ HRANIC

Dříve bývala kuchyně samostatnou místností. Dnes už nerozlišujeme mezi kuchyní a obývacím pokojem, zóna věnovaná vaření je samozřejmou součástí obytného prostoru. Proto jí věnujeme stejnou pozornost jako ostatním částem bytu.

Pokud jste vyznavači moderního stylu, budete jistě vybírat z nejnovějších trendů, ať už jde o materiály nebo spotřebiče. Designové kuchyně hýří pestrými barvami a lesky, neobejdou se bez skla, hliníku, nerez a spousty místa. Mladá generace hledí víc do budoucnosti a vyhledává „techno-trend“, který miluje hladké plochy a strohé vertikály bez okras. Tatam je tradiční touha, aby v kuchyni bylo útulno a vyzařovalo z ní teplo domova. Mladí dávají přednost čistým liniím a chladným barvám. Bude zajímavé pozorovat, zda tento trend v českých kuchyních časem převezme otěže nebo se vytratí. Velká kuchyně spojená nejen s jídelnou, ale otevřená do dalšího obytného prostoru získává stále větší přízeň designérů, výrobců, a tedy i uživatelů. Nabízí totiž místo nejen pro aktivity spojené s vařením, ale znovu se tak stává centrem života celé rodiny. Je to srdce domova, ale ne přesně ohraničené. Mnohdy jsou proto na trhu celé nábytkové sady bez výrazného odlišení účelu, a lze je tudíž použít k vybavení kterékoliv části multifunkčního prostoru. Kuchyňské skřínky mají zkrátka stejný styl jako obývací stěna. Dnešní moderní kuchyně a interiéry se vyznačují jednoduchostí tvarů a vzdušným designem. Propojené místnosti umožňují vytvořit celistvý prostor, kde není kuchařka zavřená o samotě v malé místnosti. Tento způsob bydlení, ale vyžaduje celkové zamyšlení nad designem a prostorovým řešením jednotlivých obytných prostor.

Čím se designová kuchyně od běžné? Samozřejmostí je dokonalá kvalita materiálu. Specifičností jsou přímé čisté linie a detaily – osvětlení, barvy, tvary. U designové kuchyně se často používá bezúchytové dotykové otevírání skříněk a zásuvek. Velmi oblíbené je podsvícení poliček, kombinace lesklých a matných materiálů a kontrastních barev. Prostě efektní vychytávky s účelným vytěžením prostoru.

## Funkční zóny

Pokud jde o celkovou sestavu, je dnes několik možností, jak vařící a jídelní zónu pojmut. Při plánování kuchyně je rozhodující daný prostor a jeho správné využití pro pět funkčních zón, které při jsou potřebné pro různé činnosti. Jde o prostor pro zásoby potravin (např. chléb, pochutiny pro přípravu snídaně, chlazené potraviny v lednici atd.), jejich ukládání (nádobí, jídelní přístroje, dózy s otevřenými baleními potravin, univerzální kráječe atd.), mytí (místo u dřezu je ideální pro umístění pomůcek pro čištění a mytí, pro tříděný odpad atd.), příprava (pracovní plocha v kuchyni a pracovní přístroje, pracovní pomůcky, misky, kořenky atd.) a vaření/pečení (uskladnění pracovních přístrojů na vaření, hrnců a pánví, pomůcek na pečení atd.)

Uspořádání zón je ideální podřídřit vašim rukám. Jste-li pravák, naplánujte si zóny v kuchyni ve směru hodinových ručiček. Jste-li levák, bude pro vás výhodnější uspořádání zón opačné, čili proti směru hodinových ručiček. Systém kuchyně se plánuje podle vašich prostorových možností a také vkusu, může mít různé tvary.

Jednoduché tvary představují jednořadá a dvouřadá kuchyně, pak velmi oblíbená sestava do L. Komplexnější řešení tvaru, nabízející více možností, představují kuchyně ve tvaru písmena G, ve tvaru písmena U a kuchyně s ostrůvkem. Ostrůvkové varianty s mycím či varným centrem, ukládacími i pracovními plochami jsou velmi nápadité a praktické. Ostrůvek lze z jedné strany využít i jako barový či jídelní pult a tvoří plynulý přechod či spíše spojovník s další částí bytu.

## Především praktičnost

Výběr kuchyňské linky a celého vybavení kuchyně je nemalá investice, které by měl předcházet důkladný výběr. Nejdůležitější vlastností je jednoznačně praktičnost. Abyste se ve svém kuchyňském království cítili komfortně, funkční prostor musí být vyřešený tak, aby se vám v něm dobře pracovalo. Musíte pečlivě zvážit, kam umístit svůj sporák, ledničku a skřínky a zajistit tak dostatek prostoru pro vaření, podávání jídla, ale také zábavu. Dále byste měli mít na paměti dostatek úložného prostoru na velké množství nádobí, hrnců, pánví a ostatních zařízení. Teprve pak přichází na řadu estetická stránka. V zásadě máme na výběr tři možnosti – kuchyň moderní, rustikální nebo retro. Když máme jasno, zvolíme barvu, strukturu, druh korpusu nebo jednotlivé dílčí komponenty, kupř. úchytky. Naštěstí designéři, kteří navrhují současné kuchyňské linky v jakémkoliv z uvedených stylů, myslí i na její praktickou funkci, proto mají nejen krásný design, ale i dostatečný pracovní prostor.

## Úsporná kvalita, luxus i design

Výběrem vhodných doplňků ke kuchyňské lince, výběrem kuchyňských modulů a jejich dotvořením na míru lze vytvořit jak moderní kvalitní kuchyň za rozumnou cenu, tak luxusní designovou kuchyň z nejnovějších materiálů a s nejnovějšími spotřebiči. Moderní kuchyňské linky jsou určeny do rozlehlé a prostorné kuchyně. Místo klasických obkladů se na obklad kuchyně používá barevné sklo, dvířka kuchyňské linky na míru jsou vyrobená z lamina vysokého lesku a jsou opatřena luxusními hliníkovými madly kulatého průřezu. Veškeré šuplíky kuchyňské linky už jsou plně výsuvné s tichým dojezdem, důležitým faktorem pro celkový moderní vzhled kuchyně na míru doplňují hliníkové sokly a nohy. Nicméně pozor. Designově odvážná kuchyně, ale sestavená z co nejlevnějších materiálů, sice nadchne návštěvu, která se pokochá vnější krásou, jejímu dennímu uživateli ale poskytne medvědí službu. Uživatelskou pohodlnost určuje chytrá ergonomie prostoru a detaily, se kterými přijdete denně do styku. Když si připlatíte za design, ale ušetříte na moderním technologickém řešení, můžete se ve své kuchyni po pár měsících začít podvědomě cítit velmi nekomfortně. Ani po hodinovém úklidu nevypadá kuchyně jako na katalogové fotce (dvířka nedovírají, olupuje se barva, nedostatek úložných prostor), vaření je namáhavé (špatná ergo-





# PRO VÁŠ DOMOV KUCHYŇSKÉ STUDIO

# ASKO<sup>®</sup>

NÁBYTEK



Široký sortiment a různé variace barev nabízejí i řadu designových řešení. Kuchyně zároveň nabízejí velký výběr pracovních desek, korpusů i dekorů skříněk, které můžete kombinovat podle svých preferencí a vkusu.



## Pořídte si svou kuchyni snů

Kuchyně není pouhou obyčejnou místností. Často bývá označována jako srdce celého domova – a není divu. Pro mnohé je symbolem harmonie, bezpečí a právo domova. Dnes už není jen místem pro vaření, ale často také společenským centrem celého bytu. Proto se výběru nové kuchyně vyplatí věnovat dostatek času a péče. Vytvořit krásný a funkční kuchyňský prostor je mnohdy náročné, a tak se neváhejte obrátit na odborníky v kuchyňských studiích společnosti ASKO - NÁBYTEK, kteří vám pomohou s realizací vaší vysněné kuchyně.

Řada kuchyní Asko line nabízí variabilní řešení pro každého. Díky širokému výběru kuchyní, cenové dostupnosti a vysoké kvalitě patří tato řada k nejprodávanějším a neúspěšnějším kuchyním v ASKO - NÁBYTEK. „Dalo by se říct, že se jedná o naše tradiční kuchyně, které si získaly mezi zákazníky velkou oblibu, a poptávka po nich neustále roste,“ uvádí Andrea Štěpánová, marketingová specialista společnosti ASKO - NÁBYTEK. Kuchyně řady A-line jsou vyrobeny z vysoce kvalitních a odolných materiálů. Zároveň je řada cenově dostupná a poměr kvalita vs. cena je více než uspokojivý. Díky své variabilitě jsou tyto kuchyně také ideální pro rozličná prostorová řešení. Ať už zařadíte malé nebo naopak rozlehlé prostory, kuchyně A-line lze navrhnout dle individuálních nároků dané místnosti.

## Kuchyni naplánujeme do každého prostoru.



3D  
PLÁNOVÁNÍ  
ZDARMA



ZAMĚŘENÍ



PORADENSTVÍ



DOPRAVA



MONTÁŽ

DOHODNĚTE SI SCHŮZKU NA [WWW.ASKOKUCHYNE.CZ](http://WWW.ASKOKUCHYNE.CZ)



nomie prostoru) a prostor – byť rozlehlý – působí stísněně (špatné osvětlení, únik pachů z lednice či koše). Opravdu kvalitní kuchyně jsou sestaveny tak, aby každý detail činil práci snazší a přirozenější. Speciální závěsy, robustní kovové zásobníky, praktické rohové zásuvky, skleněné dveře s hliníkovým rámem, nehlučné chromové koše. Méně hluku, méně zbytečných shybů, méně nevídaných pachů a nevyužitých míst.

Dnes je trh plný nejrůznějších nabídek. Můžete si vybrat z typizovaných souprav v určitých rozměrech, pestré portfolio nabízejí sektorové kuchyňské linky v široké paletě designů, a pak jsou tady kuchyňská studia, která vám vytvoří kuchyň vašich snů přesně na míru pomocí 3D návrhů.

### **Pracovní plochy**

Trendy jsou desky robustní, byť jen zdánlivě. Nejdůle-

žitějším parametrem pro výběr pracovní desky je samozřejmě funkčnost, tedy odolnost a stálost. Ovšem ani design nesmí pokulhávat: efektní a především pro vyznavače minimalismu a „kosmického vzhledu“ je nerezový materiál, který je dnes hodně módní. Skvěle vypadají ale i desky z pravého nebo kompozitního kamene, který lze většinou aplikovat v praktické bezesparové podobě. Možnou a pěknou, ovšem na údržbu a hygienu náročnější volbou je určitě masivní dřevo. Do výběru lze zařadit i keramický materiál, který vytváří stále žádanější ultra tenké desky. Cenově nepřijatelnější, a taky proto v českých domácnostech nejčastější, jsou dřevotřískové korpusy s potahem z vysokotlakého laminátu nejrůznějších dekorů. Záleží jen na vašich finančních možnostech a nárocích, kterou možnost zvolíte.





takže při jejím použití v kuchyni získáte ještě více úložného prostoru. Rodiče jistě ocení i dvojitou zásuvku, která je rozdělená na dvě nezávislé části tak, že je možné ji využít i jako „tajný“ prostor, částečně chráněný před přístupem dětí. Samozřejmě je i inovativní řešení výsuvu na utěrky s pevnými držáky, plným dnem a bočním zábradlím, které zajišťuje lepší stabilitu věcí a je volitelné dle umístění výsuvu v rámci kuchyně.

### **Stěna za pracovní deskou**

Co se týká obkladů, tak v současné době hrají stále prim mozaiky. Lze si zvolit z široké škály barev a designů. Ale nabízí se i jiné možnosti. Nejcitlivější místo, které se rádo špiní, a mělo by se proto dobře udržovat, je za pracovní deskou. Zapomeňte na keramické obkladačky, ty už nejsou in! Pozadí linky je totiž přesně to, co dnes lahodí oku vyznavače módních trendů. Za kuchyňskými linkami se nejčastěji používá sklo barvené ve hmotě, tónované do rozmanitých odstínů, zcela neprůsvitné nebo částečně průsvitné, ale přitom neprůhledné - aby nebylo vidět podklad a připojení. Za linkou je důležitá mimořádná pevnost materiálu, proto se používá lepené sklo - mezi dvě vrstvy čirého skla se vlepuje barevná, neprůhledná nebo reflexní a zároveň i bezpečnostní fólie. Matné sklo se upevňuje na začištěný podklad, například na sádkarton. Pod průhledným sklem, které je vlastně jen jakýmsi ochranným prvkem, by měla být například fóliovaná deska vhodné barvy. Horkým hitem na zadní plochy je sklo, do kterého se zakomponovaly upínací prvky na závěsný program, velmi efektně působí zezadu podsvícené sklo. Velmi žádané je v poslední době i grafosklo s nejrůznějšími motivy v zatavené folii, na trhu jsou i skla s motivy jen natištěnými. Grafosklo se dá použít na další místa v interiéru, ať se již jedná o pracovní a stolové desky, interiérové stěny, celosklepně dveře či zábradlí.

### **Jaká dvířka jsou in?**

Záleží pouze na vás a vašem vkusu, zda se rozhodnete pro lakovaná dvířka, lamino, masiv, bidesky nebo MDF/foliová dvířka. Zda jejich otevírání bude klasické dvoukřídlé či jednokřídlé, výklopové, zásuvkové nebo to budou pouze police. Dáte přednost plným dvířkům, proskleným, s vitráží nebo raději roletu... záleží pouze na vašem vkusu! V moderní kuchyňské sestavě se však nejvíce uplatňují lakovaná dvířka či lamino. Lze použít také netradiční materiály, jako plech, kámen, keramiku či sklo, které je dnes v módě. Skleněná kuchyňská dvířka, většinou vyráběná z kaleného – tvrzeného skla, dodají vaší kuchyni neobyčejnou lehkost. Díky široké barevné škále i možnosti nejrůznějších ornamentů skleněná dvířka dokonale doladí interiér vašeho bytu či domu. Jednotlivá skleněná dvířka a jejich motivy na sebe dokonale navazují. Skvěle také vypadá, když se motiv na skleněná dvířka sladí s motivem, který se ve vašem interiéru opakuje. K nejluxusnějším provedením patří kuchyňská laminovaná dvířka, která jsou stále více

### **Skříňky různých velikostí**

Pryč je doba, kdy horní sektorové skříňky byly zarovnané jak podle pravítka. Moderním trendem jsou různé velké vrchní skříňky kuchyňské linky, které jsou doplněny policemi tak, aby tvořily jednotný celek. Police pak mohou být vytvořeny z materiálu, který je použitý na dvířkách nebo naopak ze sádkartonu s barevným nátěrem ladícím s ostatním zařízením kuchyně. Co se týká barev – nebojte se popustit uzdu fantazii a pohrajte si s barvami. Optimální jsou tři různě zkombinované barvy – dvířka, zed', obklady... v různých modifikacích se pak stejné barvy objeví na pracovní ploše, úchytech a doplňcích (talířích, hrnečcích, miskách, hodinách, zácloně v okně, prostírání apod.)

Pokud toužíte po praktických novinkách, můžete si pořídit třeba pivní zásuvku. Tato spodní zásuvka řeší využití místa v prostoru soklu, do kterého volně přechází,

žádaná. Vysoký lesk je nejen velice efektní, ale také opticky zvětšuje prostor. Hluboký mat zase evokuje závan tajemství a přepychu. Někteří výrobci nabízejí polomatné provedení. Aktuálně je trendy kombinace matného a lesklého provedení vnějších ploch v rámci kuchyňské nábytkové sestavy. Jedním z důvodů oblíbenosti této sestavy spočívá v možnosti kombinace tisíce barevných odstínů.

U vysokého lesku je v konečné fázi na povrch dvířek aplikován transparentní lak, který chrání dvířka před případným poškrábáním a opticky prohlubuje barevný odstín. Jde o tzv. 3D efekt. Povrch lakovaných dvířek je stoprocentně tvrdý, bezpórovitý a splňuje nejnáročnější hygienická kritéria. Výhodou lakovaných dvířek je možnost opravy povrchu při případném poškození vytmelením, přebroušením, případným přelakováním.

### **Aby chutnalo i očím**

Velmi důležitým prvkem je barevná harmonie kuchyňského prostoru. Ve velké kuchyni se můžete vyřadit, i tady se ale doporučuje ladit barvy „tón v tónu“, například tak, abyste s pomocí barev oddělili obytnou část pokoje od jídelny. Studené odstíny barev mají sice v kuchyni své místo, ale hodí se jen do místností s dostatkem přirozeného světla a prostoru. Zvláště v dnešní době, kdy je kuchyň často propojena s obývacím, se hodí sáhnout spíše po přírodních, teplých tónech. Nicméně pokud máte extravaganci a syté barvy, nemusíte se jich vzdávat ani v kuchyni. Mějte ale na paměti, že ty křiklavé vzory a pestrobarevné kombinace budete mít na očích každý den. Proto je potřeba uvažovat vždy o kuchyni jako celku a vnímat i to, jak bude vypadat sytě růžová linka za umělého osvětlení nebo jakou náladu vám po ránu vyvolají černé obklady a deska z tmavého kamene.

### **Kuchyňští pomocníci**

Kuchyňská linka bývá osazena kvalitními vestavěnými spotřebiči, přičemž samozřejmě stále záleží na tom, kolik jste se do vaší kuchyně na míru rozhodli investovat. Mezi vestavěné spotřebiče pro moderní kuchyně patří např. vestavná trouba, mikrovlnná trouba, lednice, mrazák, myčka nádobí a indukční varná deska. Svou podstatou, tvarem a rozměry tyto spotřebiče přesně zapadnou do kuchyňské linky, tvoří s ní společně jeden kompaktní celek, šetří drahocenné místo a centimetry v kuchyni, a jsou co nejvíc „neviditelné“. Například i takový kávovar či čajovar mohou být zabudované a nebudou zabírat cenné místo na kuchyňské lince. Velmi oblíbenou novinkou v designových kuchyních je i vestavná vinotéka s ideální vlhkostí a teplotou, odpovídající vinnému sklípku. Tvarem připomíná lednici, nicméně má tmavý interiér a skleněná dvířka. Při zařizování nové kuchyně doporučujeme porozhlédnout se po již sladěných setech spotřebičů za výhodnější cenu, než by vás vyšel nákup jednotlivých přístrojů.

### **Spolehlivá digestoř**

Velmi důležitým kuchyňským zařízením – zvláště v otevřených prostorech – je kvalitní a tichý odsavač par a pachu. Při výběru digestoře je vedle výkonu důležitý i design. Rozhodovat se můžete mezi typem komínovým (ostrůvkovým nebo nástěnným), teleskopickým (výsuvným) nebo zvonovým. Každá digestoř má osvětlení, alespoň dvě až tři rychlosti, jeden nebo dva motory a možnost přidání uhlíkového filtru. Odtah zvonových odsavačů je obvykle 250 až 450 m<sup>3</sup> za hodinu a výkon 150340 W, což stačí pro běžný provoz domácnosti. Vyrábějí se v šířkách od 50 do 120 cm a většinou ve stejných barevných provedeních jako sporáky (bílá, hnědá, černá, nerez, měď, sklo a další). Komínové odsavače dosahují při intenzivním stupni provozu odtah kolem 600-750 m<sup>3</sup> za hodinu. Některé kvalitnější modely jsou vybaveny šikmo posuvným štítem, který lze spustit až o dvacet centimetrů, a tak odsávat výpary na samém okraji varné plochy. Luxusní komínové digestoře jsou vybaveny např. dálkovým ovládáním, hydraulickým snižováním výšky, automatickým spínáním odtahu a dalšími technickými vychytávkami, jako je mřížková police nebo nástěnný panel chránící stěnu mezi sporákem a digestoří.

### **Inteligentní přístroje**

Příjemné vylepšení představuje tlačítko pro turbo výkon, které zapínáme při nadměrném množství páry či pachu. Některé odsavače se samy dokážou z této polohy přepnout na předchozí výkon. Špičkové digestoře nás upozorní na nutnost vypláchnutí tukového filtru (po 30 hodinách) provozu, jednodušší typy nabízejí barevné proužky signalizující nutnost očisty. Nepodceňujme mytí filtrů! Filtr přesycený tukem nad plynovým hořákem by se mohl vznítit. Štěrbínový odsavač par KS-910 X o šířce 90 cm je oblíbený díky neobvyklému tvaru a elegantní kombinaci nerezové oceli se sklem. Odsavač s tlačítkovým ovládáním má čtyři stupně výkonu, časování, sací výkon 613 m<sup>3</sup>/hod. a zpětnou klapku. U vyšších tříd odsavačů par se můžeme setkat nejen s displejem, ukazateli, indikátory a dálkovým ovládáním. Také s řízenou hlučností a několikastupňovou regulací výkonu přístroje či s funkcí autokomfort, která zajistí v místnosti čistý vzduch 24 hodin denně. Důležité je i osvětlení, které potřebujeme hlavně pro zadní plotýnky. Stejně jako výkon se dá regulovat osvětlení, a tím v místnosti navodit příjemnou atmosféru.

#### **Malí kuchyňští pomocníci**

Stejně inteligentní samozřejmě mohou být i kuchyňští pomocníci: existují již přístroje, ve kterých sekáte, mixujete, mícháte i vaříte, navíc v sobě mají stovky receptů podle kterých můžete dokonalé jídlo připravit. Navíc nabízejí i funkce jako Sous Vide, Fermentace, Pomalé vaření či Vysoká teplota, které vaše vaření posunou do jiných dimenzí...

Foto: Shutterstock.com





# OČEKÁVEJTE NEOČEKÁVANÉ

Vychutnejte si svou kolekci oblíbených vinylů, nyní s možnostmi bezdrátového propojení prostřednictvím aplikace MusicCast.

Gramofon MusicCast VINYL 500 představuje moderní interpretaci klasického média, jelikož umožňuje bezdrátové připojení k reproduktorům a dalším zařízením prostřednictvím sítě MusicCast.

Mobilní aplikace MusicCast je sofistikovaným, zároveň uživatelsky přívětivým rozhraním, jež umožňuje ovládání a intuitivní přístup k hudebním playlistům a médiím navíc s možností přehrávání v jednotlivých místnostech, přesně tak jak si to budete přát.

Exkluzivním distributorem elektroniky YAMAHA pro Českou Republiku je společnost K+B Progres a.s.



[www.yamaha-hifi.cz](http://www.yamaha-hifi.cz)  
[yamahahifi.cz](http://yamahahifi.cz)



# LOŽNICE MUSÍ BÝT *PŘÍJEMNÁ*

Ložnice coby relaxační místnost má vyzařovat pozitivní energii, která nás nabíjí. A to nejen během spánku, ale i ve chvílích pouhého odpočinku.







Ložnice vyžaduje vhodné podmínky k nabírání sil. Narušitelů, kteří nás o tuto funkci mohou okrádat, je celá řada – hluk, světlo, teplota, velikost pokoje, tvrdost matrace, nepohodlí polštáře. Ale vadit může i barevnost ložnice, každý z nás má svoje oblíbené i neoblíbené barvy. Abychom v ložnici nabrali maximum sil a pohody, měla by být vzdušná, s prostorem, kde se neusazuje prach, nemnoží roztoči, a který neustupuje zbytečnému nábytku. Vytvořte si v ložnici skutečnou oázu klidu. Nenechte se v ní rušit televizorem, počítačem, mobilním telefonem a další elektronikou.

### Současné trendy ložnic

Ložnice by měla být umístěna do východní části obydli. Do východního okna příjemně svítí ranní slunce. Během dne ale zůstane místnost ve stínu, a tedy příjemně chladná. Je dobré, pokud okno z ložnice směřuje do zahrady, a ne do rušné ulice. Vůbec nevadí, když je východní pokoj malý – ložnici můžete sestavit přesně na míru a podle svých potřeb. Současným trendem v interiéru ložnic jsou přírodní materiály – dřevo popřípadě imitace dřevěných dekorů, které jsou cenově dostupnější. Oblíbený a moderně působící je nábytek v odstínech tmavý ořech, třešeň, hruška v kombinaci se světlou krémovou barvou, která odlehčuje tmavé odstíny. Klasikou je přírodní buk, který působí příjemným dojmem, stejně jako doplňky ze skla či kovu. Ti, kteří upřednostňují venkovský styl, volí selské provedení v borovici nebo smrku.

### Neviditelné skříňové stěny

Prostor – to je asi nejdůležitější rozměr, na který musíme při zařizování ložnice myslet. Nepřehledné skladiště ručníků, oblečení a věcí, které se nikam nevešly, vám na klidném spánku nepřidá. Většinu těchto problémů ale dokážou jednoduše a elegantně vyřešit vestavěné skříně. Moderní vestavěné skříně a nábytek do ložnice jsou navíc velmi hezkou dekorací celého pokoje. Skříň nemusí mít záda ani strop – ušetří se z výsledné ceny



a pár centimetrů vzniklých vynecháním zad se také hodí. Skříň nebude překážet a narušovat tvar místnosti, a ještě získáte spoustu úložného prostoru navíc. Místo ušetří i posuvná dvířka na kolejkách. Ty musí být nahoře i dole, protože ve spodní kolejnici jezdí kolečko, které nese váhu dveří, horní kolejnici pouze vymezuje distanční mezeru u stropu a udržuje dveře ve svislé poloze. Výhodou tohoto systému je, že není náročný na vysokou nosnost stropu. Nepopíratelnou výhodou vestavěných skříní je jejich systematické využití úložného prostoru. O jeho přehlednost se postarají například průhledné kontejnery, prosklená čela zásuvek a drátěné programy. Dosažitelnost uložených věcí zase zaručí výsuvné a sklápěcí šatní tyče. Výsuvné police jsou zase například vhodné pro odkládání bot. Platí zásada, že místo nahoře u stropu a dole u podlahy náleží věcem nejméně potřebným a užívaným. Věci, které potřebujeme mít po ruce často, ukládáme do zóny mezi výškou očí a pasu. Stále více se prosazuje u zásuvek používání pojezdů s dotahem stejně jako u posuvných dveří, které skříň dověrou. Určitě stojí za to nechat si při plánování udělat počítačovou vizualizaci vnitřního prostoru, nebo si aspoň udělat náčrt. Pokud vám to prostor umožňuje, mů-





Postel z masivu **FIONA** buk, dvoulůžko**11.490,-**  
17.998,- | **FIONA**Postel z masivu **TENNO** buk, dvoulůžko**8.990,-**  
17.998,- | **TENNO**Český  
výrobceGarance  
kvalityNa splátky  
bez navýšeníDoprava  
zdarmaKamenné  
prodejny**PRAHA | BRNO | PLZEŇ | TÁBOR****+ 420 383 136 000 | www.spime.cz**

INZERCE

## VÝROBA NÁBYTKU VE STYLU PROVENCE

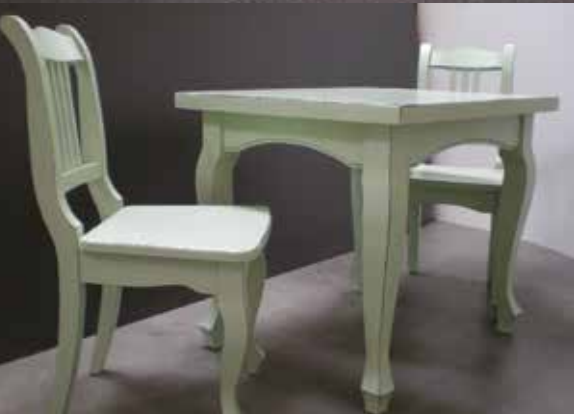
**TRUHLÁŘSTVÍ  
S TRADICÍ****HORYNA**  
Nábytek z masivu**- ŽIDLE - STOLY -  
- KOMODY -  
- KUCHYNĚ -**



žete ložnici dále vybavit policemi, toaletním stolem nebo můžete použít komodu na odkládání prádla. Ideálním řešením je sektorový nábytek, který Vám umožní poskládat si ložnici přímo na míru a nabízí tak ideální využití každého prostoru. Pokud nemáte příliš úložného prostoru, vhodné pro vás budou manželské postele s úložným prostorem.

### Trendové postele

Kvalita lůžka je bezesporu v ložnici to nejdůležitější. V ložnicích se v posledních letech prosazují kontinentální postele s lehací plochou ve výši 70 cm a více. Umožňuje snazší uléhání i vstávání, což ocení především osoby s nemocnými klouby a těhotné ženy. Kontinentální postele (boxspringy) jsou charakteristické také vysokým čelem postele. Z konstrukce postele je nejdůležitější rám s tzv. box-springovou základnou, odtud její druhý název. Základnu tvoří boxy se speciálními pohyblivými pružinami, které zaručují dnu postele pod samotnou matrací poddajnost, pracující s hmotností i správným protitlakem k ležící osobě. Na základně v rámu pak leží samotná matrace. Stále oblíbené jsou tradiční postele s rámem a matrací, které si volíme podle svých potřeb. K oblíbeným materiálům rámu patří dřevěný masiv, výjimkou nejsou ani zdobené kovové nebo celočalouněné postele. Zvýšení lehací

plochy je žádoucí také u klasických postelí, a to k výšce až 60 cm.

### Rošty pevné, nebo polohovací?

Rošty jsou buď pevné (laťkové a lamelové), nebo polohovací (ručně nebo motorem). Můžeme mít v posteli i pevnou desku, v tom případě je vhodnější použít pružinové nebo taštičkové matrace, protože ty na pevném podkladu dýchají lépe než ostatní. Na rošt pevný i polohovací jsou vhodné různé sendvičové PUR pěnové matrace, na všechny druhy roštů, včetně motorových polohovacích, odborníci doporučují matrace pěnové (BIO pěna, studená pěna, latex). Polohovatelný rošt odvádí dobře vlhkost, rovnoměrně rozkládá zatížení matrace, umožní změnit naši polohu. Kvalitní rošt vydrží navždy, nemusíme ho na rozdíl od matrace vůbec měnit. Rošt pevný je buď laťový, nebo složený z většího počtu pružných lamel (dřevěných nebo syntetických), jejichž šířka je různá podle výrobce. Počet lamel na lůžku je obvykle 28 a více kusů, mezera mezi nimi cca 4 cm. Dobré lamely se v kloubech pohybují, natáčejí a přizpůsobují tvaru těla. V oblasti beder mají některé rošty i zdvojené lamely a poskytují větší pružnost. Když si pořizujete polohovací rošt, určitě vyzkoušejte, jak snadno se s ním manipuluje. Pokud vám ruční polohování nevyhovuje, zvolte motorové provedení, které se ovládá stiskem tlačítka.





### **Správná velikost a tvrdost matrace**

S rozměry roštu by měla odpovídat i matrace. Neměla by na roštu ani létat ze strany do strany, ani by neměla být na jednom nebo druhém konci prohnutá, pak by ztratila své vlastnosti a škodili byste tím svým zádům. Obecně ale platí, že by měla být asi o 20 centimetrů delší, než je vaše výška. Šířka by pak neměla být menší než 90 centimetrů. Ideální tloušťka je pak alespoň 15 centimetrů. Pak bude odolná, neproleží se hned, a ještě na ní nepocítíte ani náznakově tvrdost roštu.

Pak je jedním z nejdůležitějších parametrů tvrdost matrace. Pokuste se napřed poznat sami sebe, snažte se pochopit své spací návyky a podle nich, své výšky, hmotnosti, návyků nebo i zdraví a věku nakonec zvolte konkrétní typ. Obecně platí, že lidé s vyšší váhou by měli mít matrace tvrdší, „huběnouři“ mohou vybírat i z těch měkčích. Dalším faktorem pro výběr je pak materiál, který matraci vyplňuje. V dnešní době existují tři základní typy – pružinové, latexové a pěnové. Každému z nás vyhovuje něco jiného, záleží na tom, co si vaše tělo při nákupu samo vybere vyzkoušením.

### **Zaměřte se i na počet zón**

Třetím důležitým kritériem je po tvrdosti a materiálu počet zón. Ten se může pohybovat od tří až do sedmácti, nejběžněji však do sedmi. Čím více jich je, tím

lépe bude matrace vašemu tělu uzpůsobena. Souvisí to s různým rozložením váhy na vašem těle a také s různým tlakem, který bude v jednotlivých bodech na matraci vyvíjen. Ohledně matrace je nejlepší poradit se v obchodě se zkušeným prodávacem. Ten vám vybere produkt, který bude nejlépe vyhovovat z pohledu tuhosti, nosnosti a výšky tak, aby matrace respektovala vaše fyziologická specifika. Materiálů a různých funkčních a sendvičových řešení je dnes tolik, že se v jejich možnostech můžete úplně ztratit.

### **Kam s knihou nebo budíkem**

Noční stolek vedle postele je praktický doplněk. Slouží k odkládání různých drobností: rozečtené knihy, sklenice s vodou i nesympatického budíku. Může být zcela jednoduchý, nebo vybaven zásuvkami, kdy nabídne další úložný prostor. Noční stolek je zpravidla součástí sestavy ložnice a ladí s ní tvarově, materiálem i stylem. Můžeme ho pořídit i zvlášť a pokládat ho za designový prvek, který přitáhne hned pozornost. Jedinými kritérii jsou správná výška, velikost a stabilita.

### **Neviditelná lůžka**

Pokud máte malý byt, jistě oceníte výklopné postele. Dokážou šetřit místo, skvěle splynout se zbytkem nábytkem a bez problémů poslouží svému hlavnímu účelu



– spánku. Výklopné postele oceníte zejména v malých prostorách, které během dne mění svou funkci, například z obývací na spánkovou. Zatímco přes den může postel zůstat bezpečně ukrytá ve zdi, resp. ve skříni nebo komodě, večer nabízí pohodlný prostor k dokonalé regeneraci. Výklopné postele mají praktické popruhy, do nichž lze uchytit přikrývku a polštář tak, že se během manipulace vyklopí nebo skryjí společně s celou postelí.

### Záclony a závěsy nejsou out

Ke kvalitnímu spánku je totiž potřeba dostatečná tma a jakékoliv nadbytečné světlo ho může narušit. K oknům ložnice už neodmyslitelně patří záclony. Mnoha lidem ale připadají zbytečné, zvláště v případě, mají-li žaluzie. Záclony jsou však vynikající v případě, že máte rádi své soukromí, protože přes ně, na rozdíl od žaluzií, nejde přes den vidět. Navíc jsou skvělým dekoračním doplňkem, bez nich místnost vypadá suchá a nevýrazná. Výběr je dnes více než široký, takže na klasické záclony, jaké měla na oknech vaše babička, můžete zapomenout. Na trhu najdete různé varianty, ať už co do materiálů, barev, délek, vzorů či struktur. Největší oblibě se dnes těší provázkové záclony nebo záclony z organzy – lehkého a průsvitného materiálu, který zjemňuje dopad paprsků slunce. Zanevřít nemusíte ani na závěsy, které nejsou jen úžasným bytovým doplňkem, který vám vnese nádech noblesy do ložnice, ale také velice účinným prvkem pro zajištění naprostého soukromí. Pokud máte ložnici tmavší, můžete vybírat i lehké a průsvitné závěsy, naopak do světlejších ložnic, kde je dostatek přirozeného světla, zase zvolte spíše silnější závěsy. Vyzkoušejte například blackoutové závěsy, které

místnost krásně zatemní, a navíc ještě utlumí zvuk zvenku. Tím si zajistíte ničím nerušený spánek.

### Módní žaluzie a rolety

Co se týče zastínění oken proti slunci, účinné jsou již výše zmíněné žaluzie. Pokud si chcete interiér ozvláštňovat a klasické se vám nelíbí, zkuste látkové, dřevěné či bambusové žaluzie. Zkusit můžete také rolety, zvláště pokud nejste zastánci závěsů. Ty mají tu výhodu, že vám vytvoří ideální podmínky ke spánku tím, že skvěle zastíní celou místnost. Ráno je však srolujete, v oknech vám nic nezaclání ve výhledu (jako v případě žaluzií) a navíc vám na ně nepadá prach. Opět je na výběr spousta variant, ať už látkové římské rolety nebo z bambusu.

### Ideální osvětlení

Základem dobrého osvětlení ložnice jsou centrální svítidla s nepřímým osvětlením, tedy budou svítit nahoru. Stropní svítidla mohou být buď jednoduchá nebo se mohou skládat z více menších samostatných světel. Pro ložnici s nižším stropem se doporučují přisazená stropní svítidla, která místnost opticky zvětší. Výhodou také je, že některá přisazená stropní svítidla jsou na dálkové ovládání. Jednoduše si tak z postele můžete nastavovat různá barevná nasvícení. U postelí by měla být ještě stolní lampa se stínítkem. Ideální je lampa polohovatelná či s kloubovým ramenem, které umožní nastavení sklonu světla. To oceníte, když budete chtít u čtení nejen ležet, ale i sedět. Výhodné také je, když lze lampičku stmívat.

Text: Eva Houserová,  
foto: Shutterstock.com



# POZVEDNĚTE SVOU KUCHYŇ pracovní deskou z umělého kamene



## Pozvedněte svou kuchyň pracovní deskou z umělého kamene

DUOLIT, s.r.o. je certifikovaným specialistou na zpracování umělého kamene značek CORIAN, HI-MACS a dalších.

- Tento materiál bez viditelných spojů je dodávám ve více jak 100 barevných odstínech a je velmi oblíbeným materiálem architektů.
- Cokoli si představíte – lze z tohoto materiálu vyrobit.
- Pozvedněte vaši kuchyň pracovní deskou z umělého kamene!
- Využít můžete i zakázkové výroby - kuchyně na míru.

DUOLIT s.r.o.  
Náměstí Míru 432  
267 01 Králův Dvůr  
www.duolit.cz  
Tel.: +420 777 340 764

INZERCE

## dresy & trička

pro fanoušky i hráče **FOTBAL-DRESY**

[www.fotbal-dresy.cz](http://www.fotbal-dresy.cz)



**TIP NA DÁREK:** fotbalové dresy s vlastním jménem.  
Dodání 7 dní. Objednávky a další výběr [WWW.FOTBAL-DRESY.CZ](http://WWW.FOTBAL-DRESY.CZ)





MŮŽETE

VSTOUPIT

Dveře v interiéru ovlivní dojem z celé místnosti. Typ povrchu, materiál, barevný odstín, způsob otevírání, výběr zárubně a samozřejmě i kliky můžeme poskládat do působivé mozaiky.



Na venkovní vchodové dveře se nedívejte pouze jako na estetický doplněk vašeho vchodu. Je sice důležité, aby se vám líbily, ale samy o sobě musí plnit důležitou funkci: chránit vaši domácnost. Konkrétní požadavky na nové vchodové dveře budou vycházet z parametrů vašeho domu nebo bytu. U vstupu do domu budou mít smysl dveře s přidáním tepelnou izolací, v bytě možná oceníte hlukovou izolaci. Byla by velká škoda zapomenout naplánovat vzhled a velikost dveří již při stavbě domu. Už na začátku můžete totiž počítat s větším stavebním otvorem a využít možnosti vchodových dveří s bočním fixem (pevná boční část). I zde se nabízí mnoho variant prosklení, které celkový vzhled dveří podpoří a navíc Vám přivede do vstupního prostoru spoustu příjemného osvětlení.

### **Materiál vstupních dveří**

Pravděpodobně jste si dali záležet na výběru fasády vašeho domu, dlouho jste řešili výběr oken, a stejnou pozornost byste měli věnovat i výběru venkovních vchodových dveří. Požadujte od nich komfort, bezpečnost, snadné ovládání, nadčasovost, nenáročnou údržbu a dlouhou životnost. Nejdříve se zaměřte na výběr materiálu vstupních dveří. Materiál vstupních dveří mimo jiné rozhodne o tom, kolik vás budou ve výsledku stát. Nejdostupnější bývají plastové dveře, jejichž ceník pro vás může být příjemným překvapením. Neznamena to ale, že jsou vždy nejlevnější. Cenově dostupné jsou také dřevěné dveře, a pokud máte štěstí, v akcích najdete i hliníkové dveře za zajímavou cenu. Mezi trendové varianty patří i tzv. dřevohliník, který využívá výhod obou materiálů. Kdo si potrpí na čistý styl a eleganci, vybere si z různých povrchů a barev. Dveře také mohou mít bezpečnostní prosklení, světlík, kazetové zpracování nebo frézovaný povrch.

### **Mnoho barev a dekorů na výběr**

Barevné možnosti jsou téměř neomezené. Výběr je důležitý už při volbě materiálu a tedy i volbě dostupné technologie povrchové úpravy. Není problém přizpůsobit dveře oknům nebo garážovým vratům. Chybu neuděláte ani se stále trendy šedými odstíny nebo efektními strukturálními barvami. V současnosti je ale nejnovějším trendem dveře odlišit a mít vlastní originální design. Nebojte se výrazných barev RAL anebo jejich kombinací například s dřevodekorem. Velmi často se barevně odlišuje výplň dveří od rámu. Díky jedinečnosti, i v podobě odvážnějších barev, kterou do svých vchodových dveří promítnete, z nich uděláte skutečný klenot vašeho domu.

### **Dřevo stále žádané**

Dveře z přírodního materiálu dobře vypadají, zaručují dlouhou životnost a bezproblémovou funkčnost. Vyrábějí se standardně z hranolů o tloušťce cca 68 cm, ale není problém vyrobit i masivnější dveře s tloušťkou 68 mm. Výhodou dřevěných dveří je možnost výběru z bohaté palety barev. Dveře mohou mít lazuru s viditelnou strukturou dřeva, nebo mít některý z barevných odstínů. Vzhled dveří má být podle architektů maximálně jednoduchý, aby nechal vyníkat materiál nebo detaily. I díky výběru dřevin pro podlahové krytiny a nábytek je nyní v kurzu exkluzivně vyhlížející ořech v tmavším odstínu. Opět je populární také dub, smrk, borovice a modřín, zajímavý je také jasan a pro náročnější uživatele exotické dřeviny mahagon a meranti. Dřevo se ponechává v původní podobě s nahodilou skladbou takzvané sesazenky. Jedinečná a neopakovatelná kresba tak činí z každého kusu originál. „Natur“ vzhledu se dosahuje speciálními odolnými laky, které činí povrch příjemným na omak a zároveň mu zachovávají původní dezén.





INZERCE

## JSTE ZKUŠENÝ

### OBCHODNÍ MANAŽER?

Hledáte práci, která vás bude naplňovat a zároveň přinese nadstandardní příjem?

Staňte se posilou našeho obchodního týmu.

Více informací na  
[www.inpg.cz](http://www.inpg.cz)

**IN** publishing  
group s.r.o.

Boleslavská 139 | 250 01 Stará Boleslav  
email: [novakova@inpg.cz](mailto:novakova@inpg.cz) | tel.: 775 776 690



## NOVINKA: Dřevěné interiérové dveře Hörmann

- vysoce kvalitní dřevěné interiérové dveře s obložkovými zárubněmi
- NOVINKA: pohon dveří PortaMatic pro bezbariérový a komfortní průchod
- Duradecor Struktur s hmatatelnou povrchovou strukturou



Duradecor



Premium partner  
českého  
národního týmu

**HÖRMANN**  
Dveřní a vratové systémy



### **MDF, ocel nebo plast?**

Pod označením MDF se skrývají dveře z dřevovláknitých desek. Desky jsou kompaktní, mají hladký povrch, nízkou hmotnost a výbornou další opracovatelnost. Tyto desky se využívají jako nosné a lze na ně nanášet lamináty, oboustrannou hliníkovou fólii a přírodní dýhy. Výplň dveří tvoří vysokotlaká pěna, povrchovou úpravu představuje vodou ředitelný nátěr. Součástí kovových dveří bývají obvykle ocelové zárubně. Pořizovací cena ocelových dveří je vyšší, ale získáváte opravdovou kvalitu.

Kovové dveře vynikají extrémní odolností, kupujete tak dveře pro několik generací. Výhody kovových dveří jsou bezpečnost, vynikající tepelně i zvukově izolační vlastnosti, minimální nároky na údržbu a již zmíněná téměř neomezená životnost. Nemůžete si sice vybírat z tak široké nabídky jako u hliníkových dveří, ale určitě si vyberete.

Ocelové vchodové dveře jsou vyráběny z vysoce kvalitního plechu unikátními technologiemi. Jejich charakteristickou vlastností je elegantní vzhled a dlouhá životnost. Ocelové dveře jsou odolné vůči povětrnostním podmín-



kám, takže se nedeformují a nedochází k prověšení jejich křídel.

### Hliníkové dveře

Také hliník je vhodným řešením pro rodinné i bytové domy. Hliníkové dveře jsou odolné a mají vynikající vlastnosti. Kromě skvělé odolnosti mají vchodové hliníkové dveře velmi dlouhou životnost. I po deseti letech vypadají jako nové, alespoň co se týče jejich funkčnosti, otevírání a zavírání. Nároky na údržbu takových dveří jsou nulové, stačí je jen občas umýt. Moderní hliníkové dveře mají i velmi dobré izolační vlastnosti, nepustí tak do chodby ani horko ani zimu, čímž ušetříte za vytápění společných prostor.

Hliníkové dveře mohou být kompletně vyplněny bezpečnostním sklem nebo můžete zvolit kombinaci skla a pevné neprůhledné výplně, která je ještě odolnější než sklo. Hliníkové dveře můžete koupit v nejrůznějším barevném provedení, dokonce i jako dekory dřeva apod. Jednoduše je můžete sladit s fasádou domu nebo vybrat decentní či výstřední barvu podle svého gusta.



### Dřevohliníkové a plastové dveře

Dřevo svým nezaměnitelným vzhledem vyvolává pocit tepla a útulnosti a svou nadčasovostí skvěle doplní i starší zástavbu. Jak jsme však již zmínili, dveře by měly plnit především bezpečnostní funkci. Proto najdete v naší nabídce dveře kombinující dřevo s odolným hliníkem, které vás spolehlivě ochrání jak před vloupáním, tak před hlukem z vnějška a tepelným ztrátám. Vychutnáte si tak přívětivý vzhled i maximální ochranu.

Dřevohliníkové dveře se považují za nejkvalitnější typ vchodových dveří, protože kombinují ty nejlepší vlast-

nosti, které jednotlivé materiály nabízí. Vzhled dřeva vytváří z vnitřní strany vstupní části domu příjemnou atmosféru a zaujme svou robustností. Hliníkový plášť chrání dveře zevnějšku před nepříznivými vlivy počasí a snadno se udržuje.

V případě dřevohliníkových dveří je struktura tvořena několika vrstvami, které zajišťují vynikající tepelně a zvukově izolační vlastnosti a vysokou stabilitu. Povrch vchodových dveří lze z interiérové i exteriérové strany provést v různých barevných kombinacích a přizpůsobit jej vzhledu okenních rámců. Dveřní křídla v různých designových provedeních pak umožňují individuální zhotovení s ohledem na přání zákazníka.

Důkazem kvality a vynikajících vlastností dřevohliníkových dveří je vhodnost jejich použití pro nízkoenergetické i pasivní domy, u kterých se klade důraz na minimalizování tepelných ztrát. Vybíráte-li vchodové dveře právě pro dům v pasivním standardu, zaměřte se zejména na tepelněizolační vlastnosti. Hodnoty součinitele prostupu tepla jsou totiž důležité nejen v případě oken nebo zdvižněposuvných dveří, ale právě také dveří vchodových.

Plastové vchodové dveře se vzhledem k nízké ceně řadí k těm nejvyhledávanějším. Při jejich výrobě se používají plastové profily v různých barvách, snadno se udržují a při správné konstrukci mají i dobré tepelněizolační vlastnosti. Na pohled však působí dveře z plastu obyčejně a nevynikají ani z hlediska životnosti. Časté změny teplot během střídání ročních období mohou způsobovat rozměrové změny, a tak je dobré je jednou za čas nechat seřídit.

### Bezpečnostní dveře

Jak znemožnit násilné vniknutí do domu vchodovými dveřmi? Bezpečnostním kováním, na kterém navíc trvájí pojišťovny při sjednávání smlouvy. Vchodové kování je vyvinuté jinak než klasické interiérové, a to jak vzhledem, tak odolností. K bezpečnostním prvkům patří například skutečnost, že šroubky má klika pouze z vnitřní strany dveří, aby nebylo možné kliku odmontovat z venku. Ačkoliv se většinou využívá spíše štítového stylu, na trhu jsou ale i rozetová provedení tohoto kování.

Pro vyšší bezpečnost se používají vícebodové zámků a panty s čepy odolnými proti vysazení. Klasickým zámkům už odzvonilo. Nové typy kování jsou vybaveny např. magnetickou střelkou, která je schovaná ve dveřích a automaticky se vysouvá při jejich zavření. Takový systém je velmi výhodný do prostor, kde se předpokládá časté otevírání a zavírání dveří. Magnetická střelka šetří vaše kování a prodlužuje mu životnost. Rádi boucháte dveřmi? Magnetická střelka je přesně pro vás. A nebo také takzvané automatické samozavírače, které přispívají nejen k zabezpečení objektu, ale také k pohodlí procházejících osob.

## Interiérové dveře

Jsou bezpečné? Propouští hluk? Hodí se k podlaze? Musí ladit s okny? Kolik stojí a je to adekvátní cena? Vybrat interiérové dveře není tak jednoduché, jak se na první pohled zdá. Je potřeba pohlídat si spoustu detailů, které ve výsledku udělají velký výsledek. Interiérové dveře se dnes chovají jako učiněný chameleon. Dokážou na sebe vzít prakticky jakoukoli podobu, anebo rovnou zmizet. Bytovým architektům i běžným majitelům domů a bytů tak vycházejí vstříc v míře, v jaké to dosud nebylo možné. Stačí si jen vytvořit návrh místnosti a dveře se pro ni vždy najdou. Přesně tak velké, barevné a v takovém provedení, jaké si kdo může přát.

Jednou z prvních novinek oproti klasice je nahrazení tradičních dřevěných rámu dveřních křídel hliníkovými. Tento lehký kov má dostatek pevnosti na to, aby křídla mohla být vyrobena prakticky z jakéhokoli materiálu. Díky tomu se na nich může objevit stejně tak barevné sklo, jako dýha, ale třeba i velmi moderní stěrka, případně tapeta. Tyto materiály lze přímo na křídlech dveří elegantně kombinovat. Skládat je lze jak v horizontální, tak vertikální orientaci. Výsledek působí neobyčejně hezky a hlavně: každého hned zaujme nápaditost takového řešení.

Vnitřní rám dveří by měl být z masivního dřeva, zámek by měl být celokovový, úchytky u skleněných dveří by měly být z ušlechtilého kovu. Důležitá je i kvalita kování. V případě, že zvolíte nekvalitní kování, budou dveře vrzat a skřípat. To samé pak platí i pro pojezdy u posuvných dveří. Ty by také měly být co nejkvalitnější.

Bezpečnostní podmínky musí u dveří splňovat například i kování, nebo laky, kterými jsou některé modely natřené.

## Design a rozměry

Věděli jste, že dveře zabírají zhruba dva metry čtvereční plochy? A přesto jejich výběr podceňujeme. Pamatujte, že správně vybrané dveře by měly ladit se zárubní, v ideálním případě by měl být materiál a jeho design totožný. Dveře by také měly ladit s podlahou (doporučuje se nikoli stejný, ale podobný barevný odstín) a nemusí ladit s okenními rámy (ty stejně nejsou vidět). Dál už se fantazii meze nekladou. Pořídít si můžete dveře skleněné, doplněné třeba grafikou, dveře prosklené jen částečně, nebo třeba posuvné dveře, které výrazně šetří místo. Hitem posledních měsíců jsou potom dveře se skrytými zárubněmi. Pokud vyznáváte čisté linie a opravdu jednoduchý design, jsou ideální volbou. Stěna, ve které jsou umístěné, zůstává naprosto plochá bez výstupků.

## Vede bílá barva a dřevo

Pokud existuje něco jako designová jistota, je to v oblasti interiérových dveří bílá barva a dekor dřeva. Ty se těší oblibě českého spotřebitele už mnoho let. V případě dýhy se rozšiřuje nabídka, vybírat lze z horizontálního i vertikálního provedení dýhy, případně z kombinací

dvou různých dýh. Dřevěné dekory nabízíme také u laminátových povrchů CPL, a to včetně stále oblíbenější sukate dýhy. Dřevěný dekor se patrně nikdy neokouká. Působí hezky, lze jej kombinovat s většinou myslitelných materiálů a zároveň i příjemně protepluje interiér.

Laminátové dekory jsou o něco levnější než dýhované dveře, ale kvalitou a vzhledem jim rozhodně mohou konkurovat. Bílé dveře jsou věčnou klasikou, která nezestárne. Vhodné jsou do každého interiéru, kde chcete dveře opticky upozadit, nebo když vyhledáváte čistý design v severském stylu.

## Trend – dveře bez obložek

Současné trendy hovoří jasně – záručně nechat zmizet! Skryté záručně skutečně dělají čest svému jménu, protože se umí zcela schovat do zdi a dokonale s ní tak splynout. Skryté záručně jsou tvořeny hliníkovými profily, které jsou schované pod omítkou a tvoří pouze hranu průchozího otvoru. Jednotná linie dveří a stěny tak není ničím narušena.

Nejenom z estetických důvodů, ale často i kvůli nedostatku místa, jsou někdy lepší variantou místo otočných dveří posuvné. Tento typ dveří prochází neustále velkým vývojem. Výrobci vylepšují nejenom samotnou techniku posuvu, ale i samotnou technologii výroby tak, aby s nimi byla co nejsnazší manipulace.

## Kolik toho vydrží

Pro úplnost doplníme, že výběr dveří by se neměl omezit pouze na estetickou stránku. Velmi důležitou vlastností interiérových dveří je jejich schopnost odolat nejrůznějším vlivům. Podle toho, na jakém místě mají být instalovány, je dobré zvážit jejich schopnost odolávat vlhku (například koupelny), zvukotěsnost (dětský pokoj, případně ložnice), ale také například tepelnou izolaci (předsín, zádveří, chodba) a v neposlední řadě také protipožární odolnost (celý interiér).

## Kličky, madla, kování

Kvalitu a zajímavý vzhled většinou určuje materiál, z něhož je kování vyrobeno. V nabídce jsou kování z nerez, chromu, niklu, bronzu, mosazi nebo hliníku. Každý materiál má své přednosti i nevýhody, jinak reaguje na venkovní podmínky nebo frekvenci užívání. Moderním materiálem, který se používá pro dveřní kování, je eloxovaný kov. Je to kov s ochrannou vrstvou na povrchu. Eloxováním se zvyšuje odolnost výrobku vůči povětrnostním vlivům a mechanická otěruvzdornost. Zároveň se snižuje tepelná i elektrická vodivost, ale také drsnost povrchu. Kromě ochranné funkce má eloxace také svůj estetický význam, umožňuje podstatné zvýraznění povrchu, včetně případného zbarvení. Výsledkem je tak dveřní kování s falešným pozlacením nebo například postříbřením."

Text: Eva Houserová,  
foto: Shutterstock.com



# ÚCHYTKY & VĚŠÁKY SIRO

ORIGINÁLNÍ POVRCHY PRO DOKONALOU KOMBINACI



KATALOG



Více na [www.SIRO.cz](http://www.SIRO.cz)



**SIRO**  
FASHION FOR FURNITURE

INZERCE



## REPASE AKU-BATERIÍ

provádíme výměnou všech článků  
v původním pouzdře

Repasujeme a renovujeme baterie pro:

- vrtačky, šroubováky, nůžky, pily, brusky a nářadí vůbec
- elektrokola, skútry a koloběžky, dětská vozidla na baterie
- vysavače, holící strojky, měřicí a medicínskou techniku apod.



Hlavními výhodami repase jsou:

- obnovení funkce a zvýšení výkonu stroje
- odstranění samovybíjení baterie
- úspora oproti koupi nové baterie / stroje



Informace a dotazy Vám rádi zodpoví pracovníci společnosti  
Jan Melichar - BATERIE, Pod strašnickou vinicí 3a, 100 00 Praha 10, tel.: 222 767 640.  
Navštivte [www.janmelichar.cz](http://www.janmelichar.cz)



# TIPY NA HRANÍ S LEGEM

**Díky hře je učení zábavou, není proto divu, že rané dětství, a dokonce i základní vzdělávání po celém světě, jsou založeny na hře. Při učení základních dovedností, jako je výuka jazyka a matematiky, je nesmírně důležité, aby učení probíhalo formou, která bude děti bavit a motivovat je tak k dalšímu vzdělávání.**

## **Učení hrou**

Stačí několik kostek LEGO® DUPLO® a pár předmětů, které najdete doma, a vaše malé dítě se může učit prostřednictvím těchto jednoduchých her a stavebnic.

Děti si díky nim osvojí základní koncepty učení, natrénují řešení problémů a rozvinou si tolik důležité logické myšlení, které budou potřebovat při nástupu do školy.

A víte, co je na těchto malých aktivitách to nejlepší? Zatímco si vaše dítě myslí, že si pouze hraje, ve skutečnosti rozvíjí svou mysl a učí se neuvěřitelnou rychlostí. Podle výzkumu společnosti LEGO věří děti i jejich rodiče v sílu hry, která jim napomáhá při učení. Celkem 8 z 10 rodičů si myslí, že děti, které si pravidelně hrají, dosahují vyššího vzdělání a získávají lepší zaměstnání.

## **TIP 1: PŘÍRAZOVÁNÍ BAREV**

Vše, co pro tuto velmi snadnou hru budete potřebovat, je plato na vajíčka, pár LEGO® DUPLO® kostek, barevné tužky

nebo voskovky a zbytky papíru. Na kus papíru namalujte mřížku a požádejte své dítě, aby každé okénko vybarvilo (různými barvami). Papír pak vložte do víka plata na vajíčka a dítě požádejte, ať zkusí k jednotlivým barvám přiřadit LEGO® DUPLO® kostky stejné barvy.

## **TIP 2: SPRÁVNÉ TVARY**

Chcete, aby hra byla náročnější? Vybarvěte pár okének, papír s okénky svému dítěti ukažte, pak jej schovejte a nechte jej, ať zkusí sestavit stejné uspořádání barev z LEGO® DUPLO® kostek.

Obkreslete nějaké LEGO® DUPLO® kostky na papír a pak řekněte svému dítěti, aby do tvaru vložilo správnou kostku. Tato hra je skvělá pro rozvoj jemných motorických dovedností a koordinaci zraku a hmatu. Zkuste z tvarů vytvořit písmeno, číslo nebo jméno vašeho nejmenšího nebo se podívejte na naše nápady hned vedle, kde můžete načerpat další inspiraci.



**Lego Duplo Vláček s čísly I 10847**

**Doporučená cena: 499,-**





**LEGO® DUPLO® Moje první houpačí zvířátka I 10884**  
Doporučená cena: 399,-

### TIP 3: VYPRÁVĚNÍ PŘÍBEHŮ

Vyprávějte svému dítěti nějaký příběh, začít můžete například větou: „*Skončila škola a děti vyrazily se svými rodiči do parku.*“ Požádejte své dítě, aby vám příběh zopakovalo pomocí postaviček nebo zvířátek LEGO® DUPLO® (použít můžete cokoli, co máte po ruce). Tato hra pomáhá vašemu dítěti porozumět návaznosti činností jak v rámci příběhu, tak během skutečného dne.

Pracují tím na své krátkodobé paměti, a navíc se učí o čase!

### TIPY NA HRANÍ OD BLOGERKY TEREZY VESELÉ

Máte doma kostky a podložku? Procvičte s jejich pomocí s dětmi poznávání barev. Stačí postavit na podložku šest různobarevných ohrádek a poté nechat dítě, aby do nich kostky podle barev roztřídilo...

Nebo trénujte s dítětem orientaci v prostoru hravou formou. Z kostek LEGO DUPLO postavte bludiště a nechte dítě, aby pomohlo figurce, zvířátku nebo postavenému autu najít cestu ven. Náročnost bludiště můžete jednoduše přizpůsobit věku svého dítěte a jeho schopnostech.

### Stavebnice, které vám pomohou...

Barevný **Vláček s čísly (10847)** představí dětem svět čísel a počítání. Se dvěma figurkami dětí a kočíčkou představuje tato stavebnice nekonečné možnosti budování, hraní a učení plného zábavy. DUPLO kostky jsou navrženy tak, aby byly bezpečné a vhodné ke hře i pro malé ručky, proto jsou dvakrát větší než klasické kostičky.

Procvičit abecedu zase můžete se stavebnicí LEGO DUPLO **Nákladák s abecedou (10915)**. Děti si mohou s písmenky



**LEGO® Duplo® Nákladák s abecedou I 10915**

Doporučená cena: 799,-

užít spoustu legrace. Zvláště pak, když za nimi abeceda dorazí na přívěsu nákladního auta LEGO DUPLO Nákladák s abecedou. Celkem 26 barevných kostek je navrženo tak, aby se děti během jejich nakládání a vykládání seznámí s písmenky dřív, než se naučí číst.

Produkty LEGO se prodávají po celém světě a prozkoumat je můžete virtuálně na webových stránkách

[www.LEGO.com](http://www.LEGO.com)





# Pro naši firmu jsem se narodil...

Bc. Jan Peths od roku 2019 vede českou pobočku inovativní rodinné firmy Vorwerk. Je ženatý a s manželkou vychovávají čtyři děti. Je aktivním sportovcem a pro značku se, jak sám říká, doslova narodil. Přečtěte si, jak se mu s produkty Vorwerk žije a jak podle něj vypadá domácnost budoucnosti.

## Prozradíte našim čtenářům, co pro vás znamená domov?

Jednoznačně je to místo, kde se člověk prostě cítí dobře a kam se rád vrací. A vůbec nezáleží na velikosti. Bydli jsme v opravdu malém bytě a nyní žijeme v domě, který není ani malý, ani velký. Pro naši velkou rodinu je to však domov s velkým D.

## Máte opravdu velkou rodinu – dokážete si ještě vzpomenout, jak vypadal váš domov bez pomocníků, jakými jsou Kobold a Thermomix?

To je opravdu dobrá otázka. Nedávno jsem zrovna vzpomínal, kolik jsem za svůj život koupil vysavačů a jak jsem vařil pomocí hrnců a kde jim všem je nyní konec. Dříve jsme rozhodně měli více věcí a méně času na sebe i na naše blízké. Sám mám k pořádku i k jídlu velmi pozitivní vztah – skutečně bych řekl, že jsem se pro Vorwerk narodil.

## Dokázal byste popsat, v čem je nyní váš domov jiný, lepší?

Jedná se určitě především o úsporu času, pro který máme nyní s dětmi mnohem lepší využití. U našeho oblíbeného vysavače oceňuji zejména to, že vysává a vytírá zároveň, to já třeba neumím. V rodině máme navíc dvě velká auta, tudíž pomáhá udržovat pořádek i tam, kde děti nejvíce nadrobí. S Thermomixem je to podobné – šetří čas při plánování i samotné přípravě jídel a mně osobně navíc pomáhá zlepšovat kulinářské dovednosti. A musím říci, že mne to nepřestává bavit.



Design u vašich výrobků hraje velkou roli – mají ve vaší domácnosti své čestné místo, kde je máte neustále na očích?

Bezsporně. Víte, já si vysavač Kobold koupil ještě dříve, než jsem ve Vorwerku začal pracovat, a už tehdy mne zaujal nejen skvělými funkcemi, ale právě i designem. Je to téměř domácí mazlíček a rozhodně nepatří někam do komory. Kobold i Thermomix jsou pro nás nedílnými součástmi domu. Thermomix zdobí kuchyni a není třeba ho kamkoliv uklízet. Nyní už ani nevím, na co jsou na indukční desce čtyři plotýnky.

## Je nějaká další oblast, kde byste uvítal podobné pomocníky, jakými jsou Kobold při uklízení a Thermomix při vaření?

Hodně času trávím v autě, jsem obdivovatelem pokroku a vývoje, tudíž bych si přál být stejně efektivní v oblasti cestování jako s našimi přístroji v oblasti jejich účelu. Na to si ale budu muset ještě chvíli počkat. Věřím však, že na naše děti čeká skvělá technologická budoucnost.



## Máte čtyři děti – můžete dát našim čtenářům nějaký tajný osvědčený tip, jak je přimět k pomoci v domácnosti?

Děti si rády hrají, objevují a mají rády věci, které opravdu fungují. Naše produkty jsou vskutku velmi příjemné na ovládání a i děti si všimnou, že vaření, a dokonce i úklid jsou vlastně zábavné činnosti. Úměrně jejich věku je zcela přirozeně zapojujeme do chodu naší domácnosti a mohu říci, že je to celkem baví.

## Jak podle vás vypadá domácnost budoucnosti?

Pokud se podívám do budoucnosti, kterou ještě naše generace zažije, věřím, že naše domácnosti budou stále chytřejší. Obsluhovat je budeme přes mobilní aplikace a některé činnosti budou dokonce zcela autonomní. Úklidový systém, klimatizace, příprava jídla a další činnosti spolu budou navzájem komunikovat a klíčovým faktorem bude optimální organi-



zace času. Věřím, že Vorwerk jako špičková firma ve svém oboru bude i nadále jednou z vlajkových lodí takových inovativních řešení. A moc se na to těším.

### O společnosti Vorwerk

Společnost Vorwerk byla založena v roce 1883 v německém Wuppertalu. Z původní továrny na výrobu koberců postupně vyrostla nadnárodní skupina, která se věnuje výrobě a přímému prodeji domácích spotřebičů a kosmetiky. O zákazníky se po celém světě stará více než 600 000 obchodních

zástupců a 13 000 zaměstnanců. Skupina působí ve více než 80 zemích a v roce 2018 dosáhla obrátu 2,8 miliardy eur. I přes svůj celosvětový úspěch a velikost si stále uchovává rodinný charakter.

V České republice společnost Vorwerk působí již od roku 1992 a stala se zakládajícím členem Asociace přímého prodeje. Za téměř 28 let činnosti si získala téměř 400 000 spokojených zákazníků, kteří oceňují špičkovou kvalitu, inovativní technologii, moderní design a dlouhou životnost produktů.



**VORWERK**

**Získejte více času  
pro svoji rodinu**

[www.vorwerk-kobold.cz](http://www.vorwerk-kobold.cz)  
[www.thermomix.cz](http://www.thermomix.cz)

**kobold thermomix**







# VELIKONOČNÍ

# ÚKLID

# V PŘÍMÉM PŘENOSU...

Velikonoce jsou za dveřmi a vůbec, zima už je díkybohu za námi, ovšem díky slunečním dnům je více vidět, jak na nás jaro kouká přes špinavá okna. Nám nezbyvá, než se pustit do generálního jarního úklidu. S chutí se do toho pojdme pustit...



Efektivní úklid domácnosti udržuje domov čistý, zdravotně nezávadný a příjemný. Spousta lidí je ale často zoufalá, když bezradně stojí v místnosti a přemýšlí, čím vlastně začít. Jak uklízet nejefektivněji? Postup by měl mít logiku. Jedna z cest je podle odborníků začít u nejbližšího bodu bytu či domu – bráno od vchodových dveří, a skončit u nich. Základní úklidové pravidlo zní „odshora dolů“. Úklid by měl probíhat směrem od stropu na podlahu. Nejdřív smetete pavučiny, pak utírejte prach v policích, myjte okna, perte záclony, leštíte dvířka nábytku, až naposledy vysávejte a drhněte podlahu. Pokud nemáte vhodné nástroje, úklid bude trvat zbytečně dlouho. Pokud můžete, zkuste si pořídit efektivní pomocníky. Čtyři pomocníci nesmí chybět: hadříky z mikrovlákna, parní čistič, prodlužovací tyč, a výkonný vysavač (včetně nástavců). Obyčejné hadry na prach ho jen rozvíří a příliš nepomohou. S rozvojem moderních technologií se lze stále častěji setkávat s rostoucím množstvím nejrůznějších produktů, které jsou určeny pro úklid. Některé jsou vyrobeny pouze pro konkrétní účely, jiné mají zase širší spektrum svého využití. Ať tak či onak, v každém případě se jedná při jejich využívání o zkvalitnění úklidu a v neposlední řadě také o jeho ulehčení, případně urychlení.

### Vyberte ten správný vysavač

Asi největším pomocníkem bude vysavač. Ale jaké druhy jsou vlastně na trhu a jak se v nich vyznat?

Možná vás bude zajímat, odkdy vysavač existuje. První elektrický vysavač zkonstruoval Huber Cecil Booth, anglický strojní a stavební inženýr, který si v situaci, kdy byl svědkem čištění železničních vozů, uvědomil, že je mnohem praktičtější vysát prach usazený na povrchu, než jej sfoukávat dolů. Booth proto udělal úplně jednoduchý pokus. Před ústa si položil kapesník a nasál přes něj vzduch. Na kapesníku se objevil prach. A na tomto principu vyvinul roku 1901 první vysavač, k jehož přemísťování ovšem bylo zapotřebí vozu taženého koňmi. Jeho hadice byla dlouhá 244 metrů a dělala takový rámus, že se v okolí plašili koně. Přístroj byl ovšem velkolepou novinkou, která byla prezentována jako naprostá nezbytnost na většině významných slavnostech a dokonce jeho veličenstvo Eduard VII. ihned objednal dva tyto magické stroje – jeden pro Buckinghamský palác, druhý pro zámek ve Windsoru. Po sto letech jsme na tom s vysáváním úplně jinak. Trh je zasypan nepřeberným množstvím různých druhů a typů. Vybírat můžete ze sáčkových, cyklonových, tyčových, robotických nebo i multifunkčních. Kritéria lze rozdělit také podle typu filtrace, výkonu, hlučnosti či objemu prachových sáčků nebo nádob. Odborníci se shodují, že nejpodstatnější je správná konstrukce a kvalitní uchycení filtru. Důležitým kritériem pro výběr vysavače

u většiny lidí je počet wattů, avšak podle dostupných testů neznamená vyšší počet wattů, vyšší výkon. Důležitá je celá konstrukce vysavače, hubice a tedy proudění vzduchu. Hodně nakupujících také přihlíží k počtu filtrů, což také není zárukou kvality. Zárukou kvality je kvalitní zpracování výrobku. Což znamená, že pokud nebude filtr dobře těsnit, prachové částice se vám budou vracet v určité míře do místnosti, což bohužel při nákupu nepoznáte. Konec hubice se musí dobře přisát na místo, tak aby byl rozložen výkon sání v celé šíři hubice.

### Sáčkové vysavače

Tento druh vysavače je klasický a nejvíce používaný v minulosti. Dnes jsou tyto modely hodně nahrazovány cyklonovými a robotickými vysavači. Avšak je dobré poukázat na to, že tyto klasické sáčkové vysavače se vyznačují vysokým výkonem a kvalitnějším sacím výkonem. Zvláště pro alergiky jsou vhodnou volbou. Ve spojení s HEPA filtry, které zachycují prachové částice vzduchu a to na výstupu, tak aby se nedostávaly zpět do ovzduší, jsou výbornými pomocníky. S nečistotami, které se v sáčku hromadí, prakticky nepřijedete do styku – vše vyhodíte do koše. Sáčky bývají papírové, ale i z netkané textilie. Naopak nevýhodou může být fakt, že nečistoty nějakou dobu v sáčku zůstávají. Nevýhodou je

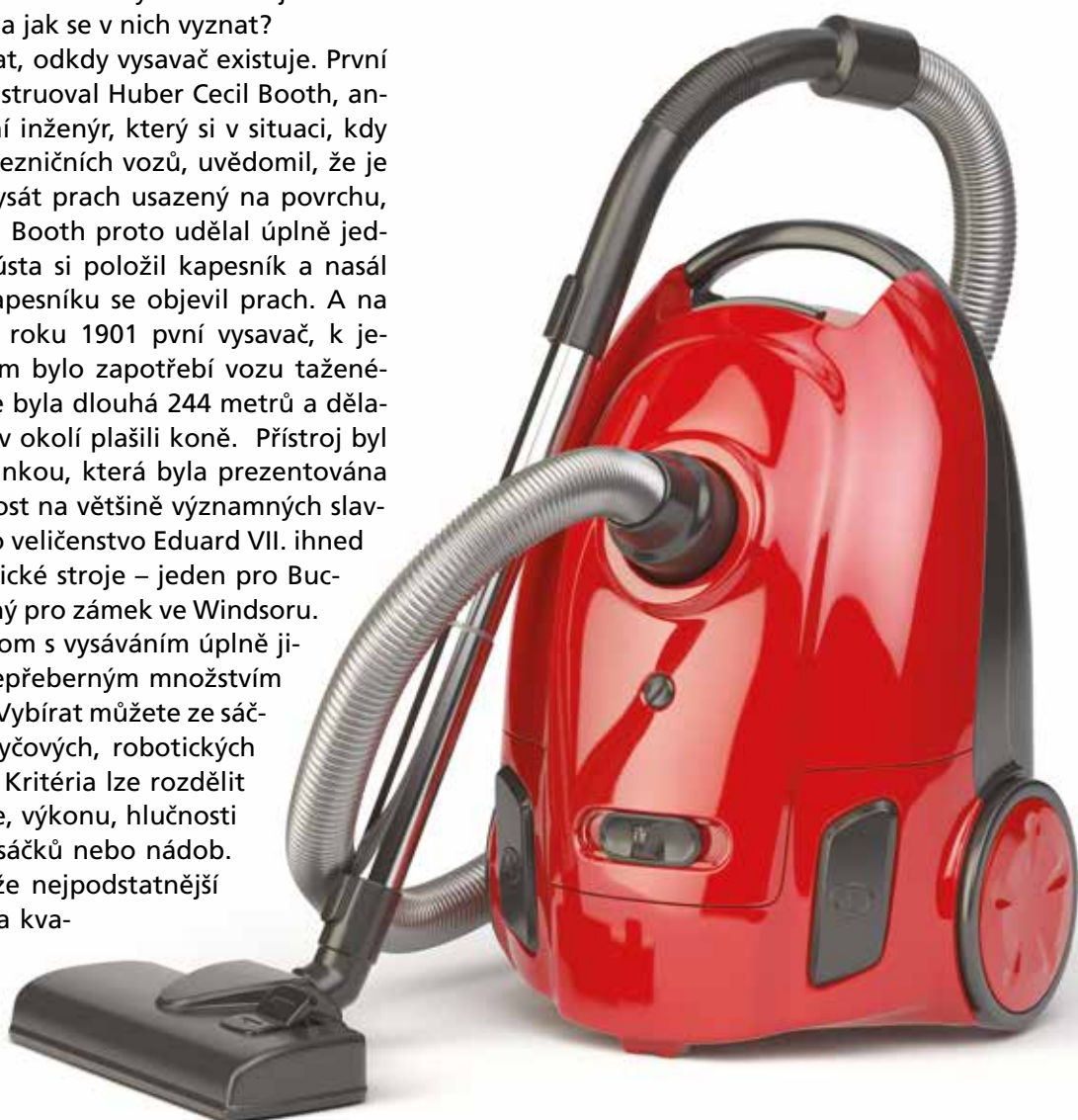





Spojenec pro méně námahy

JARNÍ  
NOVINKY

## MICROFIBRE RECYCLED

recyklované hadříky



## ANTIBAK

houbové utěrky



## RUKAVICE EXTRA 100

jednorázové rukavice



## CATCH & CLEAN

smetákový set







také nutnost dokupovat náhradní sáčky. Obvykle každý model vysavače vyžaduje jiný typ sáčku. Často za poměrně vysoký finanční obnos.

### **Bezsáčkové vysavače**

U bezsáčkových vysavačů se nečistoty a prach zachytávají ve speciální, většinou plastové nádobce, odkud je kdykoli jednoduše vysypete. Prach tedy nikde nehromadíte, navíc je sběrná nádobka omyvatelná. U těchto vysavačů je ale nutné zvolit typ s kvalitním filtrem. Mnohé moderní modely využívají takzvaného cyklónového efektu, při kterém se díky odstředivé síle oddělí nečistoty od vzduchu a až pak zůstanou v nádobce. Díky tomu se prach nedostává z vysavače opět do místnosti. Existují také bezsáčkové vysavače s vodní filtrací.

### **Multifunkční vysavače**

Multifunkční vysavač reprezentuje vysávání mokré i suché s dalšími funkcemi, jako je například šamponování nebo třeba vysávání se sáčkem či bez. Dražší modely umožňující i hloubkové čištění koberců pak mají navíc vodní filtr, která je považována za jeden z nejkvalitnějších. Kromě možnosti mokrého vysávání mají navíc víceúčelové vysavače větší objem nádoby na nečistoty a nabízejí široké spektrum nástavců pro různé podlahové krytiny. Dalšími funkcemi jsou schopnost vytírání podlah, mytí oken či parní čištění. Funkce foukání vám umožní nejen rychlé nafouknutí matrací, ale pomůže i při uvolnění ucpaného odpadu. Nicméně oproti klasickým podlahovým vysavačům mají ty multifunkční větší rozměry, jsou těžší a také má nižší sací výkon.





drobné úklidy, např. vysávání drobků, chlupů na čalouněních a jiné. Tyto vysavače se většinou prodávají bezsáčkové. Tyčové vysavače mohou být akumulátorové, tedy bez šňůry s baterií nebo s dobíjecí stanicí. Stojačí tyčový vysavač je takový, který nemusí mít dobíjecí stanicí. Prodávají se i kombinované a to ruční, který je zabudovaný do tyčového a v případě potřeb jej můžete vyndat. Vyznačují se úsporou místa a jednodušším ovládním. Vhodné na plovoucí podlahy a dlažby. Jestli se tedy nechcete tahat s ničím těžkým a dáváte přednost lehkým kompaktním přístrojům, pak zvažte právě ruční a tyčové vysavače. Ty už dnes dávno nefungují jen jako nepříliš účinný doplňkový nástroj, naopak – ty nejlepší jsou vysoce výkonné a mohou se stát skvělým pomocníkem. Tyčové bezšňůrové vysavače mohou bez problémů nahradit klasické podlahové. Potřebná výkonná cyklo-nová technologie se stará o maximální účinnost vysávání a dlouhodobě vysoký sací výkon. V takovém případě mohou tyto vysavače poskytnout kvalitní výsledky úklidu, což podporují i výkonné lithiové baterie, které umožní vysávání v rozmezí 55 až 75 minut dle napětí baterie podle modelu. Taková výdrž zajistí, že během vysávání i velkého bytu nemusíte přerušovat úklid kvůli dobíjení.

### **Robotické vysavače**

Velkým hitem posledních let jsou automatické vysavače, které odstraňují nečistoty na základě zvoleného programu, pomocí podtlaku. Zatímco člověk při vysávání kontroluje čistotu podlahy jen od oka, robotické vysavače na to jdou mnohem vědecktěji a jsou opatřeny speciálními optickými snímači prachu, které vidí více. Věděli jste například, že právě tento typ vysavače nasadila americká vláda během záchranných prací po teroristických útocích na Světové obchodní centrum v roce 2001. Robot rovněž mapoval zamořené prostory po havárii japonské elektrárny Fukušima v roce 2011. Poradí si tedy s mnohým a výhodou je velká úspora času a pravidelnost úklidu, jelikož je můžete nastavit tak, aby robot uklízel ve vaší nepřítomnosti. Funkcí odloženého úklidu disponují dražší modely. Některé lze nastavit manuálně, přímo na robotovi. Pro milovníky moderních technologií existují modely, které se ovládají pomocí mobilní aplikace. Nevýhodou je menší velikost odpadního prostoru. S tím už si ovšem dobré vysavače umějí poradit. Největší novinkou totiž je, že si můžete pořídit i model s funkcí automatického vysypávání sběrného koše. To vám umožní zapomenout na vysávání na celé týdny. Jednorázový sáček na nečistoty uvnitř čistící stanice pojme až 30 sběrných košů robota. Jeho praktické zpracování znemožňuje únik prachu a nečistot zpět do okolí. Jakmile je čas sáček vyměnit, indikátor na stanici vás upozorní.

Tuto funkci nejvíce ocení majitelé domácích mazlíčků, kteří měli problém s tím, že se nádoba brzy zaplnila psími chlupy a nečistotami a robot pak nedokončil čistící cyklus. To už v tuto chvíli je jen historií.

Robotický vysavač je vhodný zejména do velkých míst-

### **Vysavače parní a s vodním filtrem**

U těchto vysavačů můžeme mluvit o domácím použití nebo jako o profesionální výbavě. Vysavače, které se vyznačují vodním filtrem a parním čištěním, vysávají suché i mokré nečistoty nebo kapaliny a filtrují jí přes vodu. Umožňují také čištění párou nebo vodou. Odsávají buď samostatně či kombinovaně. Parní vysavače se hodí na čištění velkých ploch, např. oken, koberec, matrací, dveří vestavěných skříní, různých čalounění nebo zasklených lodžii. Spousta lidí může zaměňovat parní vysavač za parní čistič. Ten se používá pro čištění špatně přístupných míst a není vhodný na velké plochy.

### **Ruční a tyčové vysavače**

Ruční vysavače se díky svému objemu hodí spíše na

ností nebo do bytů bez prahů, s tvrdými podlahami nebo koberci s nízkým chlupem. Zakoupit můžete vysavače s rotačními kartáči, ale i bez. Robotický vysavač bez kartáče disponuje menším sacím výkonem než ty s kartáči. Dva kartáče, které se točí proti sobě si poradí s téměř každou nečistotou. Vybírat budete také podle počtu programů a nastavení. Vždy je dobré zvolit vysavač, který dovede uklidit i rohy a pojedede důsledně kolem stěn. Podle zkušeností si uživatelé většinou volí programy na úklid celých místností, i když vysavač nabízí více možností. Před koupí je vhodné vidět vysavač v akci, kvůli efektivitě vysávání, využití kartáčů a jejich spolehlivost v odstraňování nečistot a prachových částic.

Na trhu už jsou i sety vysavačů a mopů, kde vysavač douklízí a vydá pokyn vytírači, aby začal pracovat.

### Hadříky, utěrky a mopy

Jak již jsme řekli v úvodu, samozřejmě nesmíme zapomínat ani na klasické pomocníky, kterými jsou mopy, utěrky z mikrovlákna, či kvalitní čisticí prostředky.

Víte jak vybrat správný mop?

Vytírat podlahu ručně za pomoci hadru a kbelíku je vážně otrava. S příchodem praktických mopů je ale všechno jinak. Nyní je to pohodlnější, zároveň také účinnější. Ovšem pozor – není mop jako mop. Na našem trhu existuje celá řada druhů, jež se liší materiály, způsobem ždímání, velikostí i tvary. Jak tedy provádět úklid s minimální námahou a s dokonalým výsledkem? Při výběru mopu je dobré zohlednit následující kritéria:

- Velikost vytírané plochy
- Typ podlahy
- Systém ždímání – ideálně, když nepřijdou ruce do kontaktu s vodou
- Snadnost ovládání (nastavitelnost násady, flexibilita kloubů,...)
- Úspora času
- Kvalita materiálu – nejen vytírací části s návkem, ale také násady mopu
- Cena mopu a případně příslušenství

Novinkou na trhu mopů je systémový mop, který umožňuje vytírání podlahy pouze čistou vodou. Tento mop striktně odděluje čistou a špinavou vodu – ta během ždímání odchází na dno kbelíku. Toto kouzlo je skryto ve dvou kbelících zasazených do sebe. A právě díky němu bude vaše podlaha krásně čistá.

Vždy si musíme také uvědomit, jaký povrch budeme ošetřovat. Velmi módní jsou dnes dřevěné podlahy, o ty je ale nutné se dobře starat. Je potřeba si ujasnit, o jaké dřevo je jedná, zda přírodní, neošetřené, olejované a nebo lakované. Při vytírání dřevěné podlahy je důležité si uvědomit, že přírodní dřevo si vždy vytvoří vlastní patinu a obecně se má za to, že není na dřevo vhodné používat velké množství vody. Při vytírání podlahy je proto lepší použít mop s integrovanou nádrží na sprejování a nebo mikrovláknový mop a sprejovací lahev.



Vhodný mop by měl být především kvalitní a něco vydržet. Proto dejte přednost značkovým výrobkům prověřených firem, kteréžto se specializují na úklidové pomůcky.

Samozřejmě uklízet musíme i plochy, kde mop nepomůže. Pak přichází na řadu hadřík chemie. Víte například, jak si poradit s koženou sedačkou?

### Voda, hadřík, nebo sprej?

Kůže je živý materiál a je potřeba o ni pečovat. K čištění potřebujeme ideálně utěrku z mikrovlákna, která dokáže vyčistit póry kůže a není drsná, aby kůži poškodila, kartáček na zuby, který je jemný, ale pomůže s nečistotami a díky kterému se snáze dostaneme do úzkých prostor a kolem švů a měkkou utěrku na nanesení krému a závěrečné přešetření. Je důležité si uvědomit, zda sedačka, které říkáme kožená, není ve skutečnosti semišová či z přírodní nepravené kůže, kdy bychom nemohli použít vodu.

Na lakovanou kůži můžeme použít vlhkou utěrku, ale s vodou bych to také nepřeháněla. Na nelakovanou kůži mohou doporučit čisticí pěny, pěna je šetrná a přitom dokáže prostoupit hluboko do struktury kůže a nečistoty uvolnit, povrch stačí jemně setřít vlhkou utěrkou. Pěnu je možné použít i na barvenou kůži, ale v tomto případě je lépe někde na skrytém místě vyzkoušet stálobarevnost.

Kůži po takto důkladném vyčištění je vhodné ošetřit, určitě je vhodné doplnit živiny a kůži natřít krémem s přírodními lanoliny. A sedačka bude zase jako nová...

### Křišťálový lustr

Ted na jaře je vhodné vyčistit i křišťálový lustr, je dlouho světlo a není potřeba svítit. Velkým pomocníkem v tomto případě je sprej na čištění lustru, při jeho použití lustr není nutné rozebírat. Bez práce to samozřejmě ale také není. Pokud má lustr miskovité části, je potřeba je vyčistit ručně, odstranit napadané mouchy a velké nánosy prachu.

Pod lustr je potřeba umístit igelitovou plachtu, aby sprej nekapal na zem a neudělal fleky. Po té sprej nastříkat a nechat skapat. Odměnou je krásný zářivý lustr.

Foto: Shutterstock.com



**iRobot**<sup>™</sup>

# Jarní úklid bez námahy

NOVINKA

Braava jet<sup>®</sup>  
m6

Roomba<sup>®</sup>  
976

s funkcí **Imprint™ Link**



Nejprve Roomba vysaje ...



... poté předá informaci Braavě ...



... a ta začne vytírat.

# MEZI ČTYŘMI





# STĚNAMI

Potřebujete vykouzlit v bytě či domě místnost navíc? Vyřeší to chytré předělení nebo posunutí stěny v hlavním obytném prostoru.



Podle účelu, kterému bude příčka sloužit, musíme vybírat materiál, ze kterého bude, a také musíme zvážit její tloušťku. Nejčastěji používané materiály příček jsou cihly, pórobetonové tvárnice, sádrové tvárnice a sádrokartonové desky. Dají se ovšem vyrobit i příčky z plastu, dřeva, skla, betonu, oceli nebo jednoduše z nábytku.

## Sádrokarton

Tajemství optimálního působení sádry v obytných budovách znali již stavitelé pyramid ve starém Egyptě. Sádra se skládá z vápníku, síry, kyslíku a vody. Člověk



ji vnímá jako dotekově příjemnou, navíc je zcela bez zápachu a má hodnotu pH blízko lidské pokožce. Rovněž z hlediska stavební biologie jde o nezávadný produkt. Přispívá k tepelné pohodě, zlepšuje zvukovou izolaci prostoru a řeší protipožární ochranu staveb.

Sádra také reguluje vlhkost vzduchu v uzavřených prostorech, protože se skládá z mnoha malých pórů, které v případě potřeby přijímají vlhkost a při velkém suchu ji opět vracejí do místnosti. Díky tomu sádra přispívá k optimálnímu klimatu obydlí. Sádrokartonové desky vnímáme jako teplé a vytvářejí útulnost prostoru.

Dalšími nespornými výhodami sádrokartonových příček jsou nízká hmotnost a rychlý postup výstavby. Navíc se vytvářejí ucelené sádrokartonové systémy pro svislé, vodorovné i šikmé stavební konstrukce.

Konstrukce příčky může být provedena z dřevěných hranolů nebo z kovového systému tenkostěnných profilů (např. z pozinkovaného plechu). Dutinou příčky lze bez potíží vést potřebné instalace a sítě. Do dutiny se obvykle vkládá také minerální izolace, opláštění sádrokartonovými deskami může být – podle potřeby konkrétního prostoru – v několika vrstvách.

## Proč hraje prim

Největší oblibě se těší sádrokartonové příčky, protože mají celkem krátký čas výstavby a dokonalý povrch k výmalbě. Pro rozdělení například koupelny a toalety existují speciální desky s menší nasákavostí. Nevýho-

dou sádrokartonových desek je nemožnost zavěšovat na ně těžší předměty a nábytek. Další nedostatkem je špatná zvuková izolace, což se řeší vložením tepelné izolace mezi desky před uzavřením příčky a odizolováním nosné konstrukce pomocí pružných pásek. Desky se montují na ocelovou nebo dřevěnou konstrukci. Spáry mezi deskami se spojují pomocí bandáže, která se přetmělí a po zaschnutí zabrousí, což je podobně jako při řezání sádrokartonových desek, dost prašný proces.

## Sádrovlákno

Novou generaci materiálů pro suchou vnitřní výstavbu představují sádrovláknité desky. Vyrábějí se ze sádry, papírových vláken a minerálních přísad. Vynikají jak mechanickými vlastnostmi, tak nízkou hmotností. Konstrukce desek se vyznačuje vysokou pevností a stabilitou. Lícová strana desky je velmi pevná, dává desce tvrdý a příjemně hladký povrch.

Použití těchto desek je univerzální. U příček mohou plnit nejen funkci stavební (rozdělení prostoru), ale i vytvářet účinnou tepelnou, zvukovou či protipožární izolaci. Nabízejí se i další možnosti využití: na předsazené stěny, podhledy, úpravu podkroví nebo vytvoření suché podlahy. Materiál je hygienicky nezávadný, má překvapivě vysokou odolnost proti požáru a dá se snadno zpracovat i povrchově upravit běžným nářadím používaným pro sádrokarton. Díky vloženým papírovým vláknům má vysokou stabilitu.

Existují dokonce sádrovláknité desky, které se dají za sucha ohýbat. Takové desky lze použít pro montáž ohýbaných konstrukcí příček, předsazených stěn, podhledů apod. Splní i náročné architektonické požadavky, nabízejí nadprůměrnou flexibilitu a hladký povrch. Rovněž se můžete spolehnout na jejich neprůzvučnost a protipožární odolnost.

## Cihly a jejich druhy

Mezi tradiční zdicí materiály patří cihla. Používá se jak





# Xella



Když měníte své plány  
ve skutečnost.

Když roste váš domov.

Když máte oporu,  
se kterou zvládnete vše.

**Když stavíte chytře,  
je se na co těšit.**

**YTONG**

pro stavbu obvodového zdiva (vnější nosné konstrukce), tak pro vnitřní nosné i nenosné konstrukce. Jako základní druhy cihelného zdiva rozlišujeme plně pálené cihly, vápenopískové cihly a termoizolační cihly.

Plně cihly znamenají klasiku, kterou však moderní stavebnictví pomalu opouští. Hodí se pro konstrukce, které nekladou vysoké nároky na tepelný odpor. Jde o materiál všeobecně známý a osvědčený, vysoce trvanlivý a s velmi dobrými akustickými vlastnostmi. Nevýhodou je větší pracnost při stavbě, protože musíte zdít s viditelně promaltovanými spárami. Práce tudíž vyžaduje nejen výrobu malty, ale také precizní provedení. Pokud se nerozhodnete přidat do stěny izolační vrstvu, počítejte s nižším tepelným odporem.

Vápenopískové cihly používali již staří Řekové. Oceňovali na nich především technickou kvalitu a dekorativní vlastnosti. Možnosti jejich použití jsou dnes široké: pro obvodové i vnitřní zdivo, nosné i výplňové dělicí stěny. Navíc je vápenopísková cihla ideálním materiálem také pro vyzdívání vícevrstevných tepelněizolačních obvodových stěn. Jako její hlavní přednosti lze uvést vysokou pevnost, vysokou hustotu (umožňuje stavbu úzkých zdí, a tedy úsporu vnitřního prostoru) a rovněž optimální ochranu před ztrátami tepla. Co je nevýhodou? Opět zvýšená pracnost spojená s nutností výroby malty a ve srovnání s plnými pálenými cihlami vyšší cena.

### Termoizolační keramické tvárnice

Nové technologie zdění a především zvýšené požadavky na tepelně-technické vlastnosti staveb daly průchod vzniku nových forem pálených keramických prvků. Mluvíme o tepelněizolačních keramických tvárnících nebo krátce o termocihlách. Jsou schopny dosáhnout velmi kvalitního parametru tepelného odporu  $R$  (u nosných stěn v rozmezí 2,5–3 m<sup>2</sup>K/W). Tvárovky mají pero a drážku – při zdění tak ušetří nejen čas, ale i zhruba 30 % malty. Zatímco vodorovná styčná spára se nadále spojuje maltou, nové řešení svislé styčné spáry promaltování nevyžaduje. Zdění se stává jednodušším a hospodárnějším, ale nejen to: navíc se zvyšuje i jeho přesnost.

Termoizolační keramické tvárnice nabízejí vyvážený vztah mezi tepelným odporem a tepelnou setrvačností, objemovou stálost, pevnost, protipožární odolnost a kvalitní parametry zvukové izolace. Mezi nevýhody můžeme zařadit křehkost tvárníc, poněkud vyšší hmotnost a skutečnost, že ani tady se zdění neobejde bez mokrych procesů (vodorovné promaltování).

### Pórobeton

Dalším významným materiálem pro stavbu příček je pórobeton. Jakkoli to může znít překvapivě, jsou pórobetonové tvárnice a příčkovky šetrné vůči životnímu prostředí. Jejich základ totiž tvoří přírodní suroviny. Například u Ytongu jsou hlavními komponenty písek a vápenec. Výroba je zde méně energeticky náročná nejen ve srovnání s klasickým (tzv. těžkým) betonem, ale na-



příklad i s cihelným zdivem. Úspory pokračují také při dopravě, protože tato masivní stavebnina je relativně lehká.

Odpad vznikající při výrobě se v plném rozsahu vrací zpět do výrobního procesu. Navíc jde o materiál s kvalitní tepelnou izolací, takže realizované objekty už není třeba dodatečně izolovat. Nízké tepelné ztráty snižují náklady na vytápění, a tím i emise oxidu uhličitého do ovzduší. A aby se ekologický kruh uzavřel, dá se pórobeton bez potíží také recyklovat.

Díky výše zmíněným vlastnostem, jednoduchému opracování a zpracování se dnes pórobetonové tvárnice stávají jedním z nejoblíbenějších stavebních materiálů. Podstata výborných tepelných vlastností pórobetonu





spočívá v tom, že má strukturu z makropórů vyplněných vzduchem. Právě vzduch tu účinkuje jako přirozený tepelný izolant a umožňuje dosáhnout u pórobetonového zdiva nadstandardního tepelného odporu.

Jaké jsou další výhody pórobetonu? Snadná výstavba bez mokrých procesů (místo malty se používá lepidlo), jednoduché řezání, nízká hmotnost a povrch vyhovující pro omítky. Abychom byli spravedliví, uvedme i nevýhody: vysoká expediční vlhkost materiálu, jeho menší pevnost v tlaku a poruchy dotvarování (mohou se objevit trhlinky).

### **Skleněné příčky**

Chcete-li vnést do svého života více světla, použijte pro rozčlenění vnitřního prostoru skleněné dělicí příčky. Jde

v podstatě o soustavu pevných, otvíracích, případně posuvných stavebních prvků. Celá soustava musí být na jedné straně ukotvena ve stěně, jednotlivé prvky jsou navzájem spojeny vhodným typem kování. Skleněný předěl může být v určitém prostoru výhodný: nejenže interiér prosvětlí, ale dokáže splnit dva zdánlivě neslučitelné požadavky. Vytvoří vám totiž soukromí pro osobní jednání, a současně vám zajistí dokonalý přehled o tom, co se kolem vás děje.

Žádoucí pohledový efekt můžete snadno doladit vhodnou volbou typu skla. Kromě čírého zasklení máte na výběr barevná lepená skla, sítotisk, polopropustná zrcadla nebo dokonce vysoce atraktivní ohýbaná skla. Atraktivitu pak samozřejmě poznáte i na ceně příčky. Pokud máte požadavky na odhlučnění prostoru, ani to



není zásadní problém: lze použít lepené sklo se zvukově izolační fólií.

### **Posuvné a přestavitelné příčky**

Nejen v kancelářských prostorách, ale také v moderním bytovém interiéru najdou uplatnění elegantní a praktické mobilní příčky. Mohou být buď posuvné, nebo dokonce zcela přestavitelné (potom jsou schopny vytvořit prakticky libovolné dispoziční řešení prostoru).

Mobilní příčky mohou mít pro interiér leckdy vyšší hodnotu než pevné stěny. Jejich výhodou je na jedné straně variabilita prostoru, na druhé straně úspora stavebních, provozních a energetických nákladů. Vhodně zvolená mobilní příčka vám nahradí pevnou stěnu, ale není pouhou náhražkou. Nabízí totiž vysokou stabilitu a vzduchovou neprůzvučnost, která je s pevnou stěnou srovnatelná. Navíc můžete prostor kdykoli otevřít a nechat do něj proudit vzduch i světlo. Pokud chcete trochu experimentovat a zvolíte některý z méně používaných materiálů příček, odměnou vám bude zajímavý prostor v interiéru, ale počítejte s vyššími náklady. Chcete-li například oddělit místnost s okny a bez oken, použijte skleněnou příčku. Výrobci dnes už nabízí široké možnosti individuálního pojetí těchto příček.

Pokud použijete nábytkovou stěnu, získáte úložný prostor při maximální úspoře podlahové plochy.

### **Průsvitný beton**

Zajímavé řešení představuje také tzv. průsvitný beton.

Produkt je registrován pod názvem LiTraCon. Maďar Áron Losonczi přišel s nápadem nedávno a rovnou se setkal s velkým nadšením a úspěchem. V angličtině znamená zkratka Light transmission concrete, což v nejpřesnějším překladu znamená „světlo přenášející beton.“ To je umožněno díky unikátnímu složení. Průsvitný beton je vlastně směsí jednozrnného betonu obsahujícího 4-5% skelných vláken. Ty umožňují propustovat světlu skrze hmotu a tím vytvářet ojedinělý efekt propustnosti, přičemž zůstává zachována typická šedá barva i všechny důležité vlastnosti. Zůstává stále homogenní a lze do něj zapustit izolaci. Uvnitř místnosti jsou vidět stíny zvenčí a zase naopak. Skelná vlákna jsou uspořádána paralelně, a tak strana, jež přijímá světlo, obsahuje stejnou světelnou hodnotu, jako protilehlá. Průsvitný beton na pohled působí lehce a vzdušně, avšak je stále stejně pevný a odolný. Využívají se hlavně prefabrikované díly a panely, které dodají každé stavbě ojedinělou atmosféru. Skvělé se hodí také pro vytvoření zástěny nebo efektní rozčlenění místností. V tomto případě se dá navíc efektně operovat s osvětlením. Pěkně působí i na balkonech. Materiál je stále v plenkách, a proto se dá očekávat, že přibude celá řada způsobů využití, případně stavebních prvků.

Text: Eva Houserová,  
foto: Shutterstock.com



 **ALUMISTR**

ZÁBRADLÍ | ZASKLENÍ | ALTÁNY

Prostor  
pro život

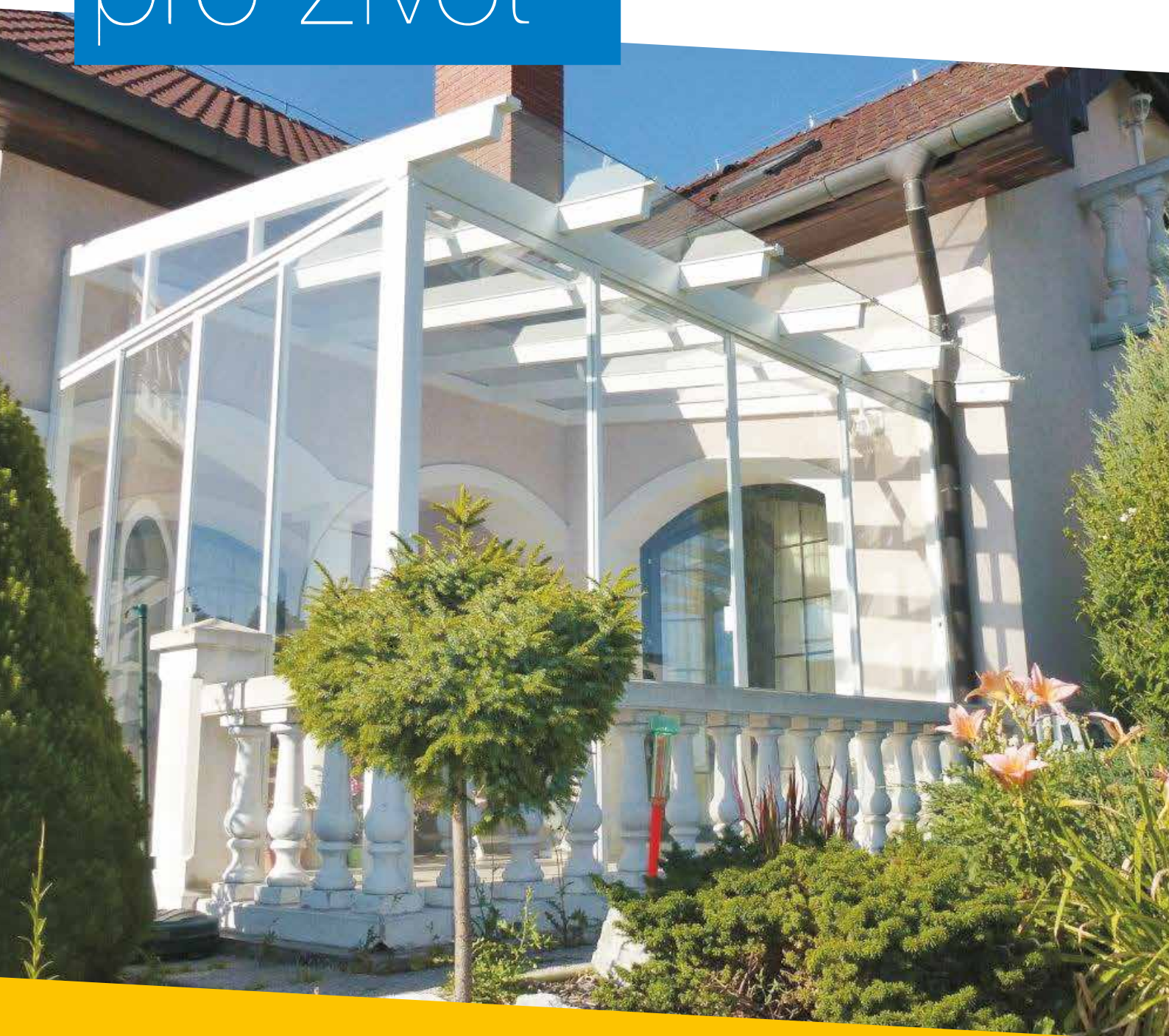

ALUMISTR SE

ALUMISTR SE  
U Výzkumu 603  
664 62 Hrušovany u Brna

tel.: +420 547 236 428  
e-mail: [alumistr@alumistr.cz](mailto:alumistr@alumistr.cz)  
web: [www.alumistr.cz](http://www.alumistr.cz)







# NA TERASE

*OD JARA DO PODZIMU*

Terasa by měla ladit s domem, ať už v romantickém, rustikálním nebo stroze funkcionalistickém stylu.





Těžko hledat další prvek, který by desítky nejrůznějších rodinných domů spojoval do té míry, jako terasa. Dnes skoro každý rodinný dům z hlediska řešení interiéru charakterizuje možnost přímého vstupu z jeho obytné části právě na terasu. Ta se tak stává jakousi "místností" navíc, kde trávíme v sezóně co nejvíc času. Formálně je terasa sice velmi variabilním prvkem, ale její nejčastější podoby vyplývají z konstrukčních zásad, jimiž je vedena stavba rodinného domu, k němuž přiléhá. To znamená, že terasa obvykle využívá přesahu střechy nad domem, často bývá s ohledem na zvětšení takto kryté plochy podřízeno i situování obvodové stěny domu. Za terasu se považuje v dnešní době i přízemní plocha, která je mostem od domu k zahradě, případně k bazénu. Samozřejmostí jsou terasy u rodinných domů se zahradou, ale nabízejí je i nové bytové domy, a to nejen v přízemí, ale i ve vyšších patrech. Novým trendem se stávají také terasy na rovných částech střech. V době, kdy každý metr čtvereční stojí horentní sumy se zkrátka ploché střechy využívají prodloužení obytného prostoru nejrůznějších velikostí a tvarů. Terasa tedy už dávno není jen pravouhlý prostor před francouzskými dveřmi jako kdysi. Ale třeba zálivem organického tvaru, který dovnitř přivádí zahradu, nebo otevřeným koutem u bytu, nabízejícím pohled jak z rozhledny.

### **Jaký typ podlahy?**

Terasu lze postavit z přírodního kamene, keramické či betonové dlažby, ze dřeva, ale i z moderních kompozitních materiálů, např. bezúdržbového dřevoplastu. Materiál vybíráme nejen v souladu se stylem domu, ale i s již použitými architektonickými prvky na zahra-

dě. To vše v případě, že budujeme terasu dodatečně. Výběr materiálu ovlivní nejen naše finanční možnosti, ale i vlastnosti jednotlivých materiálů. Vše má ale i své stinné stránky. Pokud máte děti nebo domácí mazlíčky, mohou se na kamenné či dlaždicové podlaze zranit, obzvláště když jsou zvyklé na terase pobíhat. Rozhodnete-li se pro dřevo, musíte vybírat opravu důkladně a vyplatí se investovat nejen do materiálu, ale také do údržby. Pokud budou prkna nekvalitní, hrozí zadření třísky. Vyznavači high tech designu možná zatouží po betonu, který je odolný proti poškrábání. Musíte však počítat s tím, že se v létě bude od podlahy odrážet silné sluneční záření a teplota u ní může dosáhnout až 60 stupňů Celsia. Pokud hledáte levnou variantu podlahy, tak tou je podlaha asfaltová. Dobře izoluje vodu, ale nevýhodou je její špinění a měknutí za teplého počasí. Štěrková podlaha vám déle vydrží a nepraská. Nevýhodou je její náročné čištění a nepříjemnost povrchu pro váš pohyb. Pokud terasu máte částečně krytou a využíváte ji téměř po celý rok, tak zvolte dlažbu protiskluznou a mrazuvzdornou. Vybírat můžete z dlaždic betonových nebo keramických, ze zámkové dlažby nebo přírodního kamene, který může na vaší terase vytvořit hezké vzory. V současnosti si stále větší popularitu získává dřevoplast. Kvalitní dřevoplastová prkna by měla obsahovat 60% dřeva a 40% polymeru HDPE (high-density polyethylen). Jejich výhodou je vysoká trvanlivost, skvěle odolávají působení deště, slunce, mrazu a dalších běžných povětrnostních vlivů.

### **Koberec pod nebe?**

Především ke koloniálnímu nebo romantickému looku





## ZIMNÍ ZAHRADY

OKNA, DVEŘE VCHODOVÉ A BALKÓNOVÉ

INTERIÉROVÉ DVEŘE  
VČETNĚ ZÁRUBNÍ

ŽALUZIE, PARAPETY,  
SÍŤE PROTI HMYZU

**NOANO group s. r. o.**

Hlavní 88, Větrušice, 250 67 Klecany

tel.: 777 911 566, 777 911 567

e-mail: obchod@oano.cz

[www.noano.cz](http://www.noano.cz)



INZERCE

## Venkovní dlažba, která Vás okouzlí!

**Semmelrock**  
stein+design®



UMBRIANO, granit šedobílá



CITYTOP Grande kombi, bílohnědočerná



AirPave - Selva, encina



terasy se koberec opravdu hodí. Vybírejte koberce se zvýšenou odolností proti zašpinění, antistatické, nejlépe v nesmáčivé úpravě, odolné vůči propálení a také barevně stálé. Nezapomeňte, že zahradní koberec bude vystaven slunečnímu záření a i pod zahradním



přístřeškem na něj bude působit mnohem intenzivnější světlo, než je tomu v interiéru. Zahradní koberec by měl být pevný, kompaktní, nenasákový. Ideální do vlhkého prostředí jsou pevné kusové koberce vynilové nebo syntetická tráva. Vysoce esteticky působí koberce kokosové. Nechte je venku bez obav, jen za dlouhých dešťů je uložte, aby zbytečně nezvlhly. Výborný je koberec z bambusového vlákna odolný vůči vodě a vzdušné vlhkosti - a také koberec ze stejného vlákna sisalového.

### Zastínit, nebo zastřešit?

Zastínění terasy u nového domu řešíme už v rámci vlastního objektu – přesahem střechy, nebo speciální konstrukcí. U starších domů musíme vymyslet řešení dodatečné. Někomu postačí slunečník, jiný zvolí markýzu, solární plachtu nebo terasu rovnou zastřeší. Velmi oblíbeným řešením je i slunolam, tedy horizontální nebo vertikální lamely, které se plynule naklápějí. Při otevřené poloze lamel propouštějí světlo, při úplném uzavření lamel přístřešek nejen zastíní, ale i částečně chrání před deštěm. Zastřešení terasy je rychlý a elegantní způsob, jak rozšířit a zútlunat prostor u domu pro venkovní posezení. Zastřešená terasa se stane novým místem lákajícím k posezení od jara do podzimu i přes nepřízeň počasí. Jsou dvě hlavní kategorie, do kterých můžeme zastřešení rozdělit. Tou první je pevné zastřešení, které je nejčastěji realizované klasickou střešní krytinou, jako jsou tašky nebo polykarbonátové desky. Ty však neumožňují terasu "otevřít" a užít si tak například večerního slunce. Druhou a stále častější variantou je zastřešení pohyblivým prvkem.

### Zastínění terasy pergolou

Populární variantou jsou stínící pergoly s posuvnou

látkovou střechou. Je to jediná varianta pohyblivého zastřešení terasy, která je opravdu určena nejen jako ochrana před sluníčkem, ale i proti dešti. Ty se skládají z pevné konstrukce, nejčastěji z hliníku nebo dřeva. Místo střešní krytiny je "látková" střecha. Tu můžete buď ručně nebo elektrickým motorem stáhnout. Nicméně pergola může být chráněna i pevnou, posuvnou nebo skleněnou střechou, záleží na jejím typu, materiálu a konstrukci. Velkým, ale poněkud dražším hitem se stává bioklimatická pergola v minimalistickém a industriálním designu. V konstrukci ukrývá pohon lamel slunolamu, rozvody elektřiny, ambientní, bodové nebo LED osvětlení, rozvody pro reproduktory, odvod vody, topné zářiče a rovněž konstrukčně počítá s uchycením systémů pro uzavření bočních částí, jako jsou např. rolety (screen), posuvné skleněné stěny, fixní zasklení a mnoho dalších variant. Dokonalé odvodnění Vám umožní umístit pod pergolu vířivku, kulečník, stolovány, odpočinkovou sedačku, televizi i zahradní kuchyň.

### Boom výsuvných markýz

Jedno z nejoblíbenějších možností, jak řešit zastínění. Markýzy mají tu výhodu, že jsou velmi nenápadným prvkem na domě. Zvládnou Vás ochránit proti ostrému slunci a velmi lehkému dešti. Navíc Vám v pohybu na terasu nepřekáží žádné sloupy. Podle typu uložení stočené látky na hřídeli se rozlišují markýzy kazetové, polokazetové a bez krytu. Kazetové markýzy jsou nejdražší. Uzavřené pouzdro chrání látku před vnějšími vlivy. Kazeta však limituje markýzu v jejích rozměrech, pro zastínění velké plochy se příliš nehodí, spíše pro okna, balkóny a lodžie. Polokazetová markýza je chráněná proti nepříznivému počasí shora, obvykle hliníkovou stříškou. Je pevná i ve větších velikostech, nosným i stabilizačním prvkem bývá ocelová torzní tyč, můžeme ale použít i více držáků. Chrání-li konstrukci markýzy krov, stříška domu, spodní část balkónu, obejdeme se bez kazety, takže markýza snese větší rozměry. Do zahrady, ale i k proskleným stavbám, jsou vhodné tzv. samostatné markýzy, samostatně stojící clony pro šikmé a svislé stínění. Jejich konstrukce se skládá většinou z kazety s hřídelí a přechodových vodicích lišt a trubek.

### Terasa s atikou

Současným horkým trendem je zastřešení teras s obvodovým pohledovým atikovým pásem. Beze zbytku splňuje požadavky moderní architektury na začlenění vzdušné terasy do obytné plochy současných novostaveb. Celý koncept zastřešení, čisté linie, barevné sladění a celková maximální příslušnost ke stávajícímu objektu je prvořadým určujícím parametrem. Atikový pás opticky skrývá nevhodné technické podmínky. Minimální nutný sklon střechy včetně příslušenství pro odvod dešťové vody, případně stínící techniku, podoba a materiál atikového pásu by měl být odvozený a sladěný s charakterem původní stavby. Materiálem může být dřevo, hliníkové lamely nebo nečleněná barevná hliníková plocha.



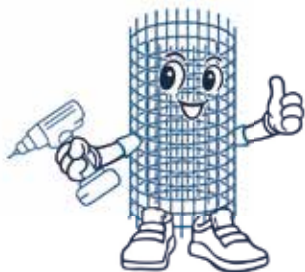

**PLOTY  
UNGER**  
www.plotyunger.cz

**Prodej materiálu  
a realizace oplocení  
z pletiva, svařovaných  
sítí a panelů  
i dřevoplastových  
plotovek na klíč**



Zpracování nabídky a návrh řešení zdarma, zaměření na místě, profesionální montáž

● [www.plotyunger.cz](http://www.plotyunger.cz) ● [www.ploty-doplňky.cz](http://www.ploty-doplňky.cz) ● [info@plotyunger.cz](mailto:info@plotyunger.cz) ● +420 723 099 124

INZERCE

**Postavte si vlastní zahradní kuchyň s udírnou a grilem**



Vše pro stavbu zahradního krbu naleznete na [www.kamnarina.cz](http://www.kamnarina.cz)

## Pohodlný polstrovaný nábytek

U čeho budeme sedět, napadne každého, kdo si pořizuje terasu. Nábytek může být dřevěný (z čehož nejtrvanlivější je teakový), kovový (nerezový, hliníkový, ocelový, z drátěných sítí) vyplétaný (ratanový, nebo třeba z palmového listí) a nakonec nový plastový nábytek, často v podobě designérských lahůdek. Mezi něj zařadíme nejen kompaktní plastové výlisky, ale například i syntetický ratan. Třešinkou na dortu - u jakéhokoliv nábytku - je pak lehké, hezké a příjemné polstrování. Různý design sedáků a polštářů dokáže to, že terasa s nábytkem vypadá pokaždé jinak. Jemná kostka navozuje domácí vzhled, zatímco okrovo-černé a žlutě oranžové odstíny v typických vzorech inspirovaných Afrikou přinášejí pocit exotiky. Jasně identifikovatelné jsou středomořské barvy a motivy. Od bleděmodré řecké až po vzory a kombinace hráškové, růžové a modré typické pro Provence. Co se týká trvanlivosti, voděodolnosti a nešpinavosti, moderní „venkovní“ látky jsou ošetřeny vodoodpudivou úpravou, kdy se kapky vody do polštářů nevsakují, ale stékají po nich. Jiné úpravy textilu mají žáruvzdornou úpravu, potah je více chráněn před propálením cigaretou. Při vytrvalých deštích a přes zimu je pak nezbytné všechny polštáře uložit v suchu doma.

## Večery pod lampou

K orientačnímu osvětlení terasy jsou nejvhodnější nenápadná zápusťná svítidla, která se instalují do dlažby či podlahy. Nikdy o ně nezakopnete a v noci vás mohou ochránit před pádem. K přímému osvětlení se hodí nástěnná venkovní svítidla nejrůznějších typů. K dekorativnímu osvětlení terasy dokonale poslouží svítící květináče a svítící podstavce pod květiny. Dekorativní jehlan či svítící koule můžete instalovat přímo na terasu, nebo osvětlit její okolí a zajistit si tak fascinující výhled na noční scenerie. Svítící krychle mohou posloužit jako servírovací stoleček nebo zahradní židle k sezení, čímž vyřešíte nábytek i osvětlení terasy současně. Zajímavé světelné efekty umí i supermoderní stojací tyčová či sloupková svítidla strohých tvarů, poskytující nepřímé tlumené světlo díky jeho opalpolykarbonátovému difuzéru a otvoru v horní části.

## Posviťte si sluncem

Velkým hitem je podlahové solární světlo, napájené ze zdroje umístěného uvnitř tělesa světla. Zdroj světla je dobíjen pomocí několika mikro solárních panelů, které jsou součástí světla. Takže nemusíte řešit vůbec přívod elektrické energie, což je v mnoha případech problém, pokud se jedná o dodatečnou montáž v již hotové terase. Světla jsou vyráběna z různých, povětšinou odolných materiálů, včetně nerezavějící oceli, nebo s různou povrchovou úpravou. Samozřejmostí je odolnost vůči vodě a klimatickým podmínkám všeobecně. Světla jsou osazena akumulátory, které vydrží bezproblémově napájet světla až 12 hodin v kuse. Venkovní podlahové solární osvětlení bývá standardně osazeno čidlem se-

tmění, které zapíná světlo po setmění a s ranním rozbřeskem ho opět vypne. Kromě toho lze světlo vypínat a zapínat vestavěným vypínačem.



## Teplo pro chladné dny

K vytvoření pohody na terase dopomohou rovněž venkovní plynová či elektrická halogenová topidla, která zaženou chlad při večerních posezeních. Manipulace i instalace se zářiči je jednoduchá, hlavní je jejich stabilní umístění na rovné zpevněné ploše, přičemž je zářič dostatečně vzdálen od ohříváných předmětů – minimálně 1 m. Topidla jsou vybavena bezpečnostním ventilem, který v případě pádu topidla automaticky uzavře přívod plynu, takže se nemusíte bát zbytečného úniku či dokonce vznícení. Na terasách oceníte praktická halogenová topidla přímo do zásuvky s připojením na 230 V. Tím odpadne starost táhnout těžkou plynovou bombu např. do patra. Výkon těchto topidel se pohybuje kolem 2100W. Topidla mají plynulou regulaci výkonu ve třech stupních výkonu. Bývají vysoká 2,10 m a váží kolem 15 kg. Plynová topidla mají regulovatelný výkon kolem 5-13 kW a jsou vhodná pro použití na venkovních terasách, kde je zaručeno dobré odvětrání plynových spalín. Vyžadují samozřejmě bezpečné připojení plynové bomby.

Text: Eva Houserová,  
foto: Shutterstock.com



# PERGOLA ARTOSI

z dílny společnosti ISOTRA



**Pergoly představují v zahradě či na terase malou oázu klidu, kterou občas potřebuje každý z nás. Vytváří elegantní prostředí a maximální pohodlí téměř po celý rok. Svým výjimečným designem budou dotvářet Vaše nové zážitky v zahradě. A právě proto v posledních letech, přední výrobce stínící techniky, společnost ISOTRA uvedla na trh hned několik druhů pergol.**

Jednou z nich je samonosná bioklimatická pergola **ARTOSI**, která je absolutní novinkou přicházející přímo z vývojového oddělení společnosti **ISOTRA**. Tato pergola svým inovativním a čistým designem splňuje náročné požadavky současného uživatelského komfortu nejen tím, že může mít šířku až 4 metry, výsuv až 7 metrů a výšku až 3 metry, ale také jejími dalšími přednostmi. Hliníkové lamely lze orientovat od 0° do 130°, samozřejmostí je dokonalé těsnění a sklon lamel pro řízený odtok vody stojkou. Nosnost lamel je od 116 kg/m<sup>2</sup> při rozměru 6x4 metrů. Do pergoly je možno integrovat stínící prvky a také LED osvětlení.

Další předností pergoly **ARTOSI** je možnost rozdělení střechy na více nezávislých sekcí ovládaných individuálně podle pozice slunečních paprsků. Lamely jsou tvarově optimalizovány tak, aby vykazovaly co nejlepší pevnostní výsledky s co nejmenším nárokem na materiál. Pohon je umístěn v obvodovém rámu, což zajišťuje, že není viditelný z žádné strany a nenaruší tak celkový vzhled pergoly. Je použit standartní žaluziový motor Somfy, přičemž je možné použít veškeré běžně použitelné příslušenství.

Stojku pergoly lze umístit až jeden metr mimo roh pergoly. Jednotlivé pergoly lze k sobě spojit, potom ve spoji pergol zůstává pouze jedna stojka. Pergolu **ARTOSI** lze sestavit třemi způsoby a lze kombinovat volně stojící část s částí kotvenou do zdi. Pergolu **ARTOSI** si je možné vybrat v šesti základních barvách. Lze ji také vyrobit s přesností na jeden centimetr a tím i dokonale uzpůsobit Vašim potřebám. Montáž i demontáž lamel je velmi jednoduchá, sestavení pergoly je vysoce variabilní. Vzhledem ke všem těmto parametrům pergoly je její cena také významnou předností.

Více nejen o pergolách, ale i dalších výrobcích z oblasti stínění se můžete dozvědět na [www.isotra.cz](http://www.isotra.cz)

# STŘECHA

Střecha je dominantou každého domu. Chrání jej před větrem, sluncem, sněhem a mrazem, odvádí dešťovou vodu a brání jí v nahromadění. Díky střešním oknům prosvětluje dům i shora a v neposlední řadě jej dotváří z estetického hlediska. Střecha plní mnoho funkcí, takže její stavba se musí dobře promýšlet.

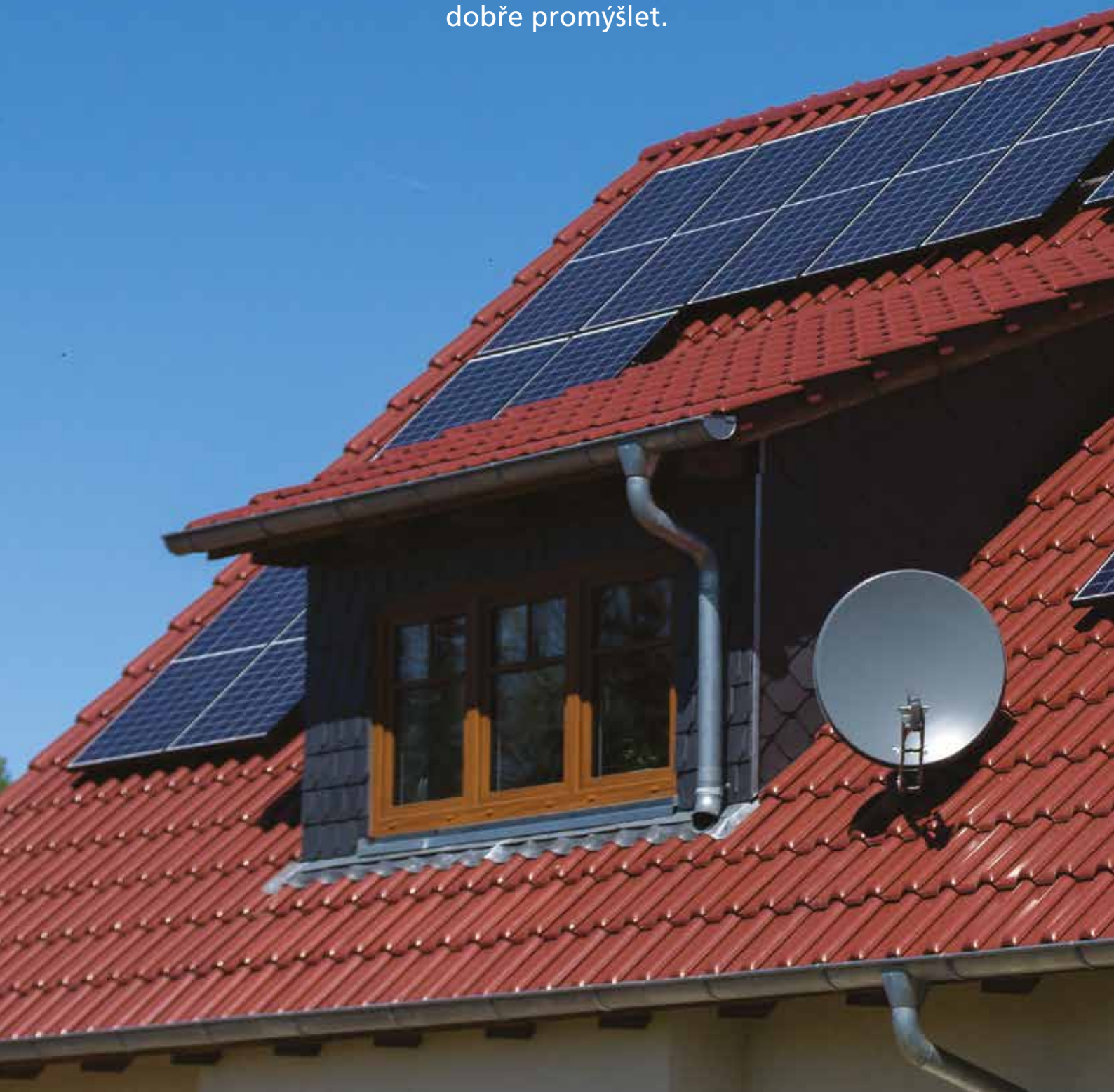







Hlavní funkcí střechy je chránit prostor pod sebou před povětrnostními vlivy. V závislosti na typu prostoru, který střecha uzavírá, jsou na její stavbu kladeny mnohé požadavky. V zásadě jde o uzavřený vnitřní prostor (obytný dům, veřejná budova – střecha zateplená) či prostor otevřený (přístřešek, čekárna, nástupiště, kryté parkoviště – střecha nezateplená). Každá střecha má odvádět vodu z horní části stavby, zabraňovat jejímu nahromadění a chránit tak stavbu proti zatékání, plísním a růstu dřevokazných hub. V oblastech s častým a vydatným sněžením musí být konstrukce střechy dostatečně pevná, aby unesla váhu ležícího sněhu.

vými prvky. Počítáme-li se střešními okny nebo arkýři, je třeba s tím při projektování konstrukce krovů počítat od samotného začátku. Dodatečné osazení je sice možné, ale vyžaduje zásah do střechy i do její konstrukce.

### Aby na nás nefoukalo

Střecha musí být patřičně zateplena, aby poskytovala ochranu a pohodlí. Podle způsobu větrání a umístění větracích mezer rozlišujeme šikmé střechy na jednoplášťové, dvouplášťové a tříplášťové. Jednoplášťové střechy, tedy střechy bez zateplení, bez fólie, s taškami volně položenými na latích, jsou dnes používány minimálně. Tloušťku

tepelné izolace a hydroizolace ovlivňuje trámová konstrukce střechy, tedy vzdálenost trámů. Z toho vyplývá, že neexistuje jednotný způsob zateplování střešních krovů. Existují však normy pro tepelnou ochranu budov, které by měly být respektovány a dodržovány.

Důležitou součástí střechy je izolace, která nás chrání před povětrnostními vlivy, především deštěm a zimou. Vodotěsná může být samotná krytina – nejvyšší vrstva střešní konstrukce. Často však bývá doplněna samostatnou vodotěsnou vrstvou ve formě fólie,

asfaltového pásu či stěrky. Zvláště u plochých střech je třeba věnovat vodotěsnosti a odvodňování zvýšenou pozornost. Neméně důležité jsou tepelné izolační vlastnosti střechy. V mírném podnebí plní střecha dvě hlavní funkce: v zimním období brání prochlazení domu, v letním jeho přehřívání. Právě špatně izolující střechou uniká v zimě největší množství tepla. Kvůli energetické úspornosti při vytápění existují ve stavebnictví závazné formy stanovující minimální tepelný odpor střešních konstrukcí pro různé typy budov.

Tepelná izolace jednoplášťových šikmých střech se většinou provádí v rámci krovu, nejčastějšími izolačními materiály jsou polystyren a minerální vlna. V ekologickém stavitelství se uplatňují různé přírodní materiály jako ovčí vlna, starý papír či sláma.

Izolace v šikmé střeše může podle svého umístění tvořit „teplou“ nebo „studenou“ střechu. Pokud je položena v úrovni stropu pod nevytápěnou půdou, hovoříme o „studené“ střeše. Výhodou tohoto řešení jsou



### Konstrukce střechy

Střecha se skládá z nosné střešní konstrukce a střešního pláště. Nosná konstrukce přenáší zatížení ze střešního pláště do ostatních nosných částí domu a může plnit i funkci jeho nosné vrstvy. U šikmých střech rodinných domů tvoří hlavní nosnou konstrukci zpravidla střešní dřevěný krov, který vyžaduje kvalitní, vyschlé a dobře impregnované dřevo. Klasická tesařská stavba krovů je vysoce odborné dílo, vyžadující znalosti a praxi. U ploché střechy tuto funkci většinou plní stropní konstrukce stejného stavebního systému, ze kterého je dům postaven. V obou případech musí být konstrukce dimenzována tak, aby dokázala přenést trvalá zatížení, tzn. váhu střešní krytiny, tepelné izolace, hydroizolace. Musí bezpečně vydržet i nahodilá, krátkodobá, ale extrémní zatížení sněhem a větrem.

Hlavní nosné konstrukce zastřešení mohou být dřevěné, železobetonové nebo ocelové. U rodinných domků jsou konstrukce většinou dřevěné, někdy vyztužené ocelo-



Moderní taška  
pro stylový dům

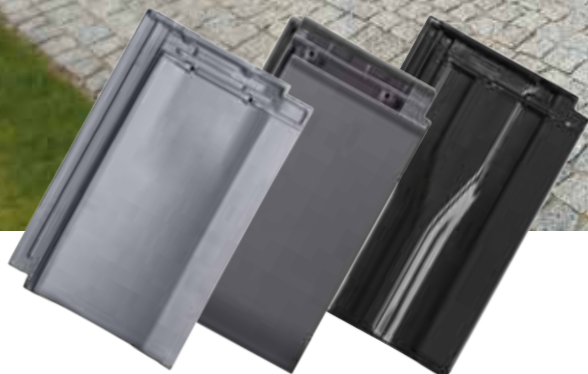

## Elegantní pálená taška Tondach

Moderní střecha z designové střešní krytiny je výrazným architektonickým prvkem, ve kterém se zrcadlí osobnost a individualita majitele. Šikmá střecha z pálených tašek Tondach je uceleným systémem. Její krása, barevnost a funkčnost se během dlouhodobého užívání nemění.

nižší náklady ve srovnání s izolací provedenou v úrovni krokví. Instalace v úrovni stropu vyžaduje jen minimum odborných znalostí a souvisejících stavebních prací, takže může být realizována svépomocí.

## Jak vybrat střechu

Při výběru střechy klademe důraz na tři hlavní vlastnosti: funkčnost, životnost a vzhled. Nejběžnějším typem střechy je střecha šikmá, která má dvě střešní roviny s přímočarým hřebenem, dvěma okapy a dvěma štíty. Podle všeobecně rozšířeného trendu v současném stavebnictví se šikmá střecha skládá ze střešní konstrukce, jednoho nebo několika střešních pláštů oddělených vzduchovými vrstvami a doplňkovými konstrukcemi a prvky.

K nejběžnějším typům střech patří střecha sedlová, se sklonem 25–35 stupňů, jejíž výhodou je možnost maximálního využití podkroví. Rozdílnou výškou hřebene lze střešní plochy spojit do výškových úrovní. Přesahy střechy chrání fasádu, okna a dveře před povětrnostními vlivy. Sedlová střecha splňuje další technické funkce, jako je snadná údržba či použití krajových tašek. Nespornou výhodou je snadná pokládka střešní krytiny a v neposlední řadě i splnění estetických požadavků.

V posledních letech se stále častěji objevují na střechách fotovoltaické systémy na výrobu elektřiny nebo solární systémy pro ohřev vody. Sedlová střecha má z hlediska snadné pokládky těchto systémů ideální tvar a postupem času snižuje energetickou náročnost stavby. A vzhledem k jednoduchému tvaru a tudíž úspoře materiálu ocení sedlovou střechu i peněženka majitele domu.

Jedním z nejoblíbenějších typů střech je střecha valbová, vhodná pro bungalovy. Díky zkoseným střešním plochám bývá podkroví nižší, při sklonech na hranici 20 stupňů pak minimální. Pultová střecha se uplatňuje zejména u pasívních, nízkoenergetických domů. Její sklon bývá nižší, okolo 20 stupňů. Pokud je zvolena správná orientace střešní plochy, je pultová střecha optimální řešením z hlediska tepelných ztrát.

## Tašku, plech, došky nebo trávu?

Konstrukce střechy je hotová, zbývá otázka, co na ni? Střešních krytin se nám nabízí celá řada, výběr záleží na typu a charakteru našeho domu, na klimatických podmínkách místa, kde stavíme, na očekávané životnosti střechy, na vkusu a samozřejmě na finančních možnostech. Začněme klasikou, tedy pálenou taškou. Ty mohou mít matnou i lesklou glazovanou povrchovou úpravu. Vyrábějí se z přírodního materiálu – keramické hlíny, takže neobsahují žádné škodlivé přísady a snadno se recyklují. Jejich výhodou je vzhledová a barevná stálost a dlouhá životnost. Nevýhodou jejich váha, která se projevuje zejména při rekonstrukcích.

Dalším z klasických materiálů je beton. Betonové střešní tašky jsou vyráběny z písku, vody, portlandského cementu a pigmentů oxidu železa. Jejich povrchová úpra-

va zahrnuje hrubou texturu i hladký povrch, bohatá je nabídka barevné škály a rozmanitost profilů. Betonové tašky vykazují dlouhou životnost, výrobci udávají až 80 let bez údržby. Velká váha materiálu je dnes řešena použitím technologicky odlehčeného betonu, z něhož se dělají velkoformátové desky.

Břidlicové desky jsou určeny pro náročné zákazníky, kteří jsou ochotni investovat do dražších přírodních materiálů. Břidlice je metamorfovaná hornina s jemnou zrnitostí, která vzniká z jílovců a prachovců. Má šedou až černou barvu a přírodní texturu. Břidlice může být štípaná (nepravidelné tvary) a řezaná (pravidelné tvary). Používá se k pokrývání různých druhů střech, je velmi populární i jako obkladový a dlažební materiál, nenáročný na údržbu. K výhodám břidlice patří nepropustnost vody a oleje, dále výborné tepelné a protihlukové vlastnosti. Vyznačuje se dlouhou životností a v neposlední řadě dekorativností. Díky množství minerálů a oxidů kovů hýří přírodními barevnými odstíny.

Před lety byly velmi oblíbené vláknocementové šablony, známé pod názvem eternit. Současné výrobky na rozdíl od těch letitých neobsahují azbest ani jiné škodliviny. Jsou vyráběny z cementu, vody, mletého vápence a celulózových vláken. Eternit má dlouhou životnost, je nehořlavý, dobře odolává mrazu, jeho výhodou je malá váha a snadná pokládka.

Mnoho stavitelů volí jako krytinu střechy plech. Do plechových skládaných střešních krytin zahrnujeme plechové taškové krytiny, trapézové plechy a tvarované plechové šablony. Plechové skládané krytiny mají nízkou hmotnost a vyrábějí se v mnoha tvarech, barvách a povrchových úpravách. Jako plechové pásy se pokládají od hřebene k okapu. Tyto krytiny však nedosahují tak vysoké životnosti, jako výše uvedené materiály, výrobci poskytují záruku kolem 10 let. Záleží na kvalitě plechu, povrchové úpravě a povětrnostních vlivech, kterým je střecha vystavena. Obecně je životnost kvalitních plechových skládaných krytin odhadována přibližně na 40 let.

Plastové střešní krytiny mají padesátiletou tradici ve skandinávských zemích. Plastové šablony se vyrábějí jako imitace břidlice, dřevěných došků a jiných krytin. Ty, které propouštějí světlo, se dají použít k prosvětlení interiérů nevytápěných prostor, jako doplněk k jiným krytinám či jako krytina na pergoly, altány, automobilová stání apod. Jejich výhodou je malá váha a nízká cena.

PVC plastové krytiny vynikají nízkými pořizovacími náklady a snadnou montáží. UV ochrana polykarbonátových plastových krytin zvyšuje jejich kvalitu, životnost a mechanickou odolnost. U polyesterových (PES) plastových krytin je skelné vlákno nahrazeno efektivnějším a účelnějším nylonovým. Jejich další výhodou je teplotní a materiálová stálost, pevnost a chemická odolnost. V Čechách mají velmi dlouhou tradici slaměné a rákosové střechy. Došková střecha má výborné izolační vlastnosti a brání rychlému střídání teplot v interiéru.



Pokládka probíhá na laťování, tloušťka krytiny se pohybuje kolem 30 cm. Došková krytina se většinou pokládala svázaná povřísky, později drátem. Hodně používané byly i dřevěné šindele. Jejich přednostmi jsou výborné izolační a tepelné vlastnosti a nízká hmotnost, což je výhoda hlavně při pokrývce starých krovů.

ná střecha. Její založení a udržování je však kombinací odborné znalosti stavebních materiálů a zahradnických postupů. Ozelenění střechy vyžaduje profesionální návrh skladby střechy, který vychází z individuálních konstrukčních a provozních podmínek objektu. Vegetační, extenzivní, zelená neboli ozeleněná střecha má řadu



Dřevěné šindele se dnes uplatňují zejména při rekonstrukci památkových objektů a starých venkovských chalup, nicméně vhodné jsou i pro moderní stavby, dřevostavby, roubenice a sruby. Šindele bývají ze smrkového nebo modřínového dřeva, které obsahuje množství silic a tudíž je odolnější proti povětrnostním vlivům. Šindele se vyrábějí štípáním, povrch je dále upravován. Bitumenové šindele se vyrábějí z asfaltových pásů s vložkou. Skládají se ze skelné nosné vložky, technologicky upraveného asfaltu a kamenného posypu. Jsou levným řešením zastřešení přístřešku pro auto, altánu či zahradního domku, ale jako plnohodnotná krytina se hodí i pro obytné domy. Bitumenové šindele jsou lehké, snadno se tvarově upravují a dají se ohnout. Pokládají se na rovný povrch z OSB desek, prken nebo překližky. Díky odolnosti proti povětrnosti i agresivním chemickým zplodinám a možnosti pokládky do úžlabí a ohybů jsou dnes bitumenové šindele žádanou krytinou. Moderní ekologickou variantou došků a šindelů je ze-

nesporných výhod. Zabraňuje přehřívání, chrání před chladem, zvyšuje množství kyslíku ve vzduchu, snižuje podíl CO<sub>2</sub>, prašnost, hladinu hluku, pojme až 50% dešťové vody, zlepšuje mikroklima, zachytává prach a nečistoty a zvyšuje protipožární odolnost.

### **Cesta vody**

Optimálně řešený sběr dešťové vody je jednou z podmínek dlouholeté životnosti celého domu. Současným řešením jsou okapové systémy nabízející všechny prvky, od střešních žlabů různé délky, háků na uchycení, spojek až po odtokové roury s napojením na odvod dešťové vody. Z hlediska materiálu máme i v tomto ohledu široký výběr. Klasikou jsou pozinkované žlaby a svody, nicméně v současnosti se používají v menším měřítku než kdysi. Jejich údržba je totiž dosti náročná, žlaby a svody se musejí natírat a je třeba pravidelně kontrolovat zejména spoje, kde může docházet k porušení pozinku a ke korozi. V průběhu let se nám toto řešení



v konečném důsledku prodraží. Pozinkované okapové systémy se dnes někdy prodávají s povrchovou úpravou nátěrem nebo oplastováním.

Naopak téměř bezúdržbovým materiálem je titanzinek. Má šedou barvu a časem mírně zvětrá. Nemění však vzhled, pouze ztratí lesk. Oproti ostatním materiálům je tvrdší a křehčí, takže hůř odolává mechanickému zatížení (sníh, led). Běžně se povrchově dál neupravuje.

Krásným a klasickým materiálem je měď. Její cena je ale dost vysoká a v potaz se musí brát i neshnilivost mědi s jinými kovy. Pokud někde na střeše použijeme měď (kupř. při oplechování komínu), neměli bychom ji kombinovat s jinými kovy, což platí i pro okapový systém, který by měl být také měděný. Měděný systém se nejčastěji používá na domech v historicky chráněných oblastech nebo v případě, že chceme dosáhnout starobylého vzhledu domu. Měď je bezúdržbová a prvotní lesk po čase vystřídá charakteristické zvětrání do světle zelené barvy.

Kvalitním, lehkým a bezúdržbovým materiálem pro okapové systémy je hliník. Bývá povrchově upravován, takže je k dostání v několika barevných variantách s životností kolem 40 let. Je chemicky netečný a dá se kombinovat s jinými materiály. Základní nabídku uzavírají lehké a praktické plastové okapové systémy. Jsou nabízeny v široké barevné škále, která se nemění ani vlivem UV záření. Snadno se čistí a nepotřebují téměř žádnou údržbu. Jedinou nevýhodou je jejich křehkost při teplotách nižších než  $-5^{\circ}\text{C}$ .

### **Světlo i výhled**

Ve většině rekonstruovaných šikmých střešních okna. Stejně tak jsou s oblibou po-

užívána při stavbě nových domů s obydlím podkrovím. Proto je dobré již ve fázi projektu zvážit, jestli budeme chtít instalovat střešní okna nebo dáme přednost arkýřům. Střešní okna do podkroví přivádějí světlo, starají se o cirkulaci vzduchu, umožňují výhled do okolí a esteticky utvářejí interiér. Okny proudí do místnosti sluneční světlo a teplo, ale v zimě může teplo okny naopak unikat. Skleněné plochy jsou právem považovány za nejslabší článek energetické bilance budov.

Střešní okna dělíme na dřevěná, plastová a plastová s dřevěným jádrem. U celodřevěných oken je základním materiálem nejčastěji borovicové dřevo. Většinou je povrchově upravováno několika vrstvami laku, což je finální úprava okna bez nutnosti dalšího nátěru. Toto řešení je vhodné pro místnosti s nízkou relativní vlhkostí vzduchu.

Plastová okna jsou vyrobena z plastového několikamodulového profilu s výztuhou. Plast je vysoce odolný proti mechanickému poškození a UV záření. Základní barvou je bílá, ale na trhu jsou plastová okna s dekorem dubu nebo borovice. Plastová střešní okna jsou vhodná zejména do místností s větší vlhkostí, jako jsou koupelny, kuchyně, hodí se i do ložnice. Střešní plastové okno s dřevěným jádrem kombinuje vlastnosti dřeva a plastu (polyuretanu). Potřebujeme-li přivést světlo ze střechy do spodní části domu, můžeme použít systém světlovodů. Jde o roury se zrcadly, které přenášejí denní světlo ze střechy až do tmavých koutů. Na střeše jsou roury ukončené sklem nebo čočkou, která koncentruje světlo a odesílá je na zrcadla. Dodatečné osazení světlovodu je dost problematické, takže je dobré na tento přívod světla myslet od začátku a zapracovat jej do projektu.

Foto: Shutterstock.com



zaměření ■ montáž ■ servis

garážová vrata

sekční, rolovací, průmyslová

markýzy, žaluzie

předokenní rolety, mříže

brány a branky

posuvné, křídlové

**TECHNOPARK®**

VRATA · BRÁNY · ROLETY · POHONY

Společnost **TECHNOPARK CZ s.r.o.** byla založena již v roce 1993 a po celou dobu své existence se zabývá vratovou technikou a pohony pro brány a vrata.

Za tuto dobu bylo dodáno nebo namontováno tisíce zařízení.

Tyto nabyté praktické zkušenosti jasně deklarují vysokou technickou úroveň a velké znalosti v oboru.

Jsme největší dodavatel automatizační techniky ve střední Evropě.

Hudcova 78b, Brno  
www.technopark.cz  
info@technopark.cz  
tel.: +420 541 423 012

INZERCE

# TRÁPÍ VÁS MOKRÉ ZDIVO ??

## DRYZONE®



Pokud máte problém se vztlínající vlhkostí, pak samozřejmě budete chtít použít ten **nejlepší** dosažitelný produkt.

Vyžadujte Dryzone:

- Jednoduchá aplikace
- Používaný ve více než 30ti zemích celého světa.
- Bez rozpouštědel.
- Běžné zdivo, kamenné a smíšené zdivo, pískovec, Ytong, Porotherm atd.
- Certifikováno WTA i na velmi zavlhčené zdivo až do saturace 95%.



Rychlá, čistá a účinná izolace proti vztlínající vlhkosti.

[www.dryzone.cz](http://www.dryzone.cz)

Mezinárodně testováno :



Chráněno patentem. Dryzone a logo Dryzone jsou registrované známky.  
Vyráběno ve Velké Británii pod ISO 9001 a ISO 14001.

# DOMOV NA **KLIKNUTÍ**





Chytré bydlení znamená domácnost sloužící podle našich přání a významně šetřící provozní náklady. Postará se o to spolupráce technologií a praktických funkcí.



Tzv. chytré bydlení neboli systém inteligentního řízení domácnosti není u nás již žádnou novinkou. S příchodem mobilních technologií výrobci uvedli na trh

ní aplikace nebo z bezdrátových ovladačů. Zároveň vše funguje, jak jste zvyklí – vypínačem si rozsvítíte, hlavici na topení manuálně přitopíte apod. Někaký výpadek internetu neohrozí jejich funkci.



Díky aplikaci můžete sledovat, co se doma děje, i když nejste doma, včetně procházení historie. Domácí rutiny jako rozsvícení světel, úpravy teploty topení, nastavení žaluzií nebo třeba deaktivaci alarmů, to už můžete nechat automatizaci. S chytrými prvky bude váš byt nebo dům reagovat sám na nezvanou návštěvu i změnu počasí. Například když dovnitř vkročí nezvaný návštěvník, aktivuje se tichý alarm a vám dorazí upozornění na mobil venku. Nebo když se po bouřce obloha znovu rozjasní, na oknech se automaticky zatáhnou žaluzie. Scénářů, kdy může chytrá domácnost pracovat bez udílení pokynů člověkem, je mnoho. Příchod z práce domů může bez nadsázky vypadat stejně jako ve sci-fi filmech - navzdor

ry panujícím horku venku vás přivítá poklidné příšeří, příjemná teplota, čerstvě vyprané prádlo a právě dovařená káva. Chodby a místnosti se samy rozsvěcují při průchodu a po chvíli zase samy zhasnou... Systém sám vyvětrá, tichá vzduchotechnika zbaví vzduch alergenů a prachu a s centrálním vysáváním uklidíte rychle i na méně přístupných místech.

ry panujícím horku venku vás přivítá poklidné příšeří, příjemná teplota, čerstvě vyprané prádlo a právě dovařená káva. Chodby a místnosti se samy rozsvěcují při průchodu a po chvíli zase samy zhasnou... Systém sám vyvětrá, tichá vzduchotechnika zbaví vzduch alergenů a prachu a s centrálním vysáváním uklidíte rychle i na méně přístupných místech.

## Vzájemná komunikace

Moderní chytré spotřebiče spolu navzájem na dálku komunikují. Vy je můžete na dálku ovládat a ony vás informují o svém chodu, interaktivně radí se správným použitím, a v případě potřeby nabídnou i diagnostiku problémů. Jediné, co potřebujete (tedy kromě zmíněných chytrých spotřebičů), je internetové připojení a „displej“. Postačí malá obrazovka chytrého telefonu, kam nainstalujete příslušnou aplikaci. Pokud máte chytré hodinky, můžete svou domácnost ovládat i přes ně a mobil nechat v kapse. Kouzlo chytré domácnosti ale tkví nejen v možnostech, které vám nabídnou „velké“ spotřebiče, jako jsou pračky a ledničky, ale také v drobnostech. Senzory pohybu, teploty, vlhkosti... Alarmy, domovní zvonky a dveřní zámky, chytré vypínače světel, dálkově řízené elektrické zásuvky, termostaty a chytré klimatizace... Systém řídí i technologie vně domu, např. zavlažování zahrady, hlídání hladiny ve studni a vířivé vaně. Ve vířivce sleduje teplotu a v případě potřeby spustí natápění.

## Domov pod kontrolou

Ovládání chytré domácnosti probíhá pohodlně z mobil-

## Mozek chytré domácnosti

Inteligentní elektroinstalace řídí veškeré technologie v domě. Od klasické elektroinstalace se odlišuje tím, že všechny senzory (tlačítka nebo čidla teploty) a aktory (spínače a stmívače) jsou propojeny sběrníci (2 dráty) mezi sebou do centrální jednotky. Všechny funkce se pak v domě nastavují počítačem právě v centrální jednotce. Těch je na trhu několik a liší se cenou podle hardwarové výbavy a komunikačního protokolu. Centrální jednotku je nutné pouze zapojit do elektrické zásuvky a připojit síťovým kabelem k vašemu routeru. Potom už jen stačí přes webový prohlížeč provést základní nastavení, případně stáhnout příslušnou aplikaci. Snad největší výhodou systémů chytré domácnosti jsou scény a profily. Jakmile vámi vybraný profil aktivujete, centrální jednotka spustí sekvenci příkazů, jimiž ovládá několik zařízení najednou. Například profil „Ráno“ zapne rychlovarnou konvici, roztáhne žaluzie, zvýší teplotu termostatu a rozsvítí světla. Profil „Příchod domů“ odemkne vstupní dveře, rozsvítí světla a zapne termostat. Profil „Jít spát“ zhasne světla v domácnosti, až na lampičky na nočním stolku, zatáhne žaluzie, zamkne dveře a ztlumí termostat.





# JSME EXPERTI NA GARÁŽOVÁ VRATA

Navrhujeme, vyrábíme, instalujeme a servisujeme vlastní rolovací garážová vrata, která jsou bezpečná, spolehlivá a můžete je ovládat odkudkoli díky chytré automatizaci od Somfy.

Montujeme i sekční a průmyslová vrata od předních světových i českých výrobců Hörmann a Trido a díky tomu máme řešení pro každou domácnost i komerční objekt.

Dodáváme atypická provedení, energeticky úsporná vrata pro pasivní domy, vrata s velkoplošným prosklením, dřevěná masivní vrata nebo hangárová vrata pro opravdu velké rozměry.



**Sháníte-li vrata, s důvěrou se na nás obraťte.**

**Alupra spol. s r.o.**  
Pražská 323  
267 12 Loděnice

+420 311 671 143  
alupra@alupra.cz  
[www.alupra.cz](http://www.alupra.cz)



INZERCE

# www.NOVETREZORY.cz

profesionálové na prodej a výkup trezorů



**STOVKY TREZORŮ  
SKLADEM**

## Úspora financí

Systém je spojen s meteostanicí, na základě jejích měření pak upravuje jak stínění pomocí žaluzií, případně i spouštění klimatizace v horku, tak temperování a vytápění v zimě. Právě tím, že se oba systémy spouštějí pouze ve chvíli, kdy je to opravdu třeba a jen na dobu, jakou je třeba, lze ušetřit velké množství nákladů.

V zimě můžete využít slunečního záření a ušetřit tak za vytápění, v létě inteligentní stínící technika ochrání váš domov před přehřátím. Pokud je v domě chladno a venku svítí sluníčko, dům vytáhne žaluzie nebo reguluje jejich lamely tak, aby dovnitř proniklo co nejvíce slunečního záření. Pokud je potřeba, aktivuje se vytápění. V létě naopak dům využívá stínící techniku k ochraně domu před přehřátím. To vám ušetří až 51 % nákladů za energie. Využívat energie z fotovoltaické elektrárny je skvělá volba. Ale jen když danou energii dokážete využít. Posílat ji zpět do sítě je velmi nevýhodné. Inteligentní dům dokáže využívat vlastní produkci energie, i když nikdo není doma. Můžete vytápět bazén, nebo třeba nechat praní či mytí v myčce na dobu, kdy to bude zadarmo. Chytrá vzduchotechnika vrací domu teplo. Vodu, která by bez užitku otekla kanalizací, se využívá v samozavlažovacím systému zahrady.

## Letošním hitem je videozvonek

Do systému je možné připojit i veškerá zabezpečovací zařízení, ať již to jsou například protikouřová čidla, pohybová čidla, případně kamerový systém.

Letošní rok bude patřit chytrému video zvonku. Vestavěná kamera vám umožňuje se podívat ven, ale to není všechno. Přemýšleli jste někdy o tom, že byste chtěli mluvit se svým místním doručovatelem pošty, přivítat svou rodinu z kuchyně nebo dostat zprávu na telefon o tom, že k vám dorazil nečekaný host? S chytrým zvonekem je toto všechno možné. Jeho kamera má noční vidění, videozvonek umí dálkové otvírat dveře i nahrávat, co se děje venku.

## Dozor nad domácími mazlíčky

Chytrá domácnost nabízí i různé speciality. Máte-li doma kočku, můžete ji na dálku nakrmit. Když přijde za vaší nepřítomnosti zvenku domů, systém to rozpozná a pošle vám esemesku, že se vám vrátila. A vy sami můžete rozhodnout o tom, jestli ji nakrmíte. Pošlete si esemesku, případně z chytré aplikace v chytrém telefonu dáte příkaz a nakrmíte ji z chytré misky, která krmivo nadávkuje. Pokud chcete mít přehled, co dělá váš pes, když nejste doma, můžete ho sledovat chytrou kamerou a dokonce s ním komunikovat či hrát laserové hry.

## Základní i nadstandardní služby

Další příklad: Když vám v obyčejném domě dochází dřevo do krbu, je potřeba zajít do studené garáže. Díky automatickému podavači dřeva v chytrém domě nemusíte odcházet od rozkoukaného filmu. Jak vidno, smarthome nabízí stále se rozšiřující možnosti služeb. Záleží jen



na vás, které si zvolíte. Chytrá domácnost může stát několik desítek tisíc, stejně jako několik stovek tisíc či třeba i přes milion. Záleží na jejím stupni, možnostech, požadované výbavě a komplexnosti a také na značce a kvalitě komponent.

Chytrá domácnost se už začíná stávat standardem v developerských projektech

První skupinou zákazníků, na kterou se výrobci systémů inteligentního řízení domácnosti obraceli, byli majitelé rodinných domů a jejich stavebníci. Není divu, že se tak systémy inteligentního řízení domácnosti objevily nejprve u developerských projektů s rodinnými domy.





Nicméně digitalizace už zdomácňuje i v bytech. Domácí automatizaci v různé úrovni služeb si dnes mohou dovolit nejširší vrstvy obyvatel.

### **Garážová vrata na kliknutí**

Abychom měli článek kompletní, je zapotřebí se zmínit ještě o garážových vratech a jejich zabezpečení. Nejprve je nutné si ujasnit všechny vaše nároky a požadavky na vrata od garáže, a ty zohlednit s technickými možnostmi jednotlivých typů, kterých je na trhu několik. Vybírat lze samozřejmě podle celkového vzhledu, designu, stylu, materiálu a barvy. Největší rozdíl je však ve

způsobu otevírání, což ovlivňuje nároky na místo. Liší se také v těsnění, s čímž souvisí úsporná stránka věci a rovněž odolnost vůči povětrnostním vlivům.

Velmi důležitými prvky z hlediska bezpečnosti jsou u vrat pádová brzda a pojistka přetržení pružin. Pádová brzda funguje jednoduše – jakmile dojde k překročení nastaveného počtu bezpečných otáček, což se stává hlavně při přetržení lanka, brzda se aktivuje. V případě vrat ovládaných elektromotorem se zablokuje napájení a řídicí jednotka posun zastaví. U vrat s výškou nad 2,5 m a plochou více než 11 m<sup>2</sup> už stanovuje použití pákové brzdy norma. Tato vrata mají totiž hmotnost několik



stovek kilogramů. Podobný bezpečnostní efekt přináší při běžném provozu i pružiny, které zabezpečují dokonalé vyvážení vrat, a tím jejich plynulý chod. Díky pružinám lze vrata velmi snadno ovládat i ručně, a to i navzdory jejich vysoké hmotnosti. I když se pružiny vyrábějí z kvalitních materiálů a jejich výdrž se řádově pohybuje v několika desítkách tisíců otevření a zavření, měla by obsahovat pojistku pro případ jejich poškození. Mají-li garážové dveře elektrický pohon, je vhodné doplnit i další bezpečnostní prvky. Velké uplatnění nachází například infrazávora, která vysílá infračervený paprsek. Kdyby byly dveře v pohybu a procházelo by tudy domácí zvíře nebo dítě, paprsek by se přerušil, dveře by se zastavily a vrátily do základní polohy pod strop nebo podél stěny (dveře s bočním posunem). Důležitým bezpečnostním prvkem je i automatická ochrana motoru při nájezdu na překážku. Skvělým pomocníkem je zase kontaktní lišta, která sleduje zavírací hranu. V případě, že se okraj dveří dotkne nějaké překážky, například střechy vozidla, pohon se okamžitě zastaví a dveře se vrátí do základní polohy.

### Plovoucí kódování

Hlavní bezpečnostní prvek v boji proti zlodějům představují uzamykací systémy. Většina vrat renomovaných výrobců se v současnosti prodává s dálkovým ovládním, u nějž je bezpečnost obzvláště důležitá. Řešením už dnes nejsou ovládní, která se nedají naprogramovat, případně nabízejí výběr jen z malého počtu kombinací. Klíčové je, aby se ovladač a řídicí jednotka garážových vrat daly kdykoliv přeprogramovat a systém využíval tzv. plovoucí kódování. To zabezpečuje, aby vrata

a ovladač spolu pokaždé komunikovaly použitím jiného kódu, který je potom téměř jedinečný a nabízí milióny možných řešení. Výhodou dálkového ovládní je i to, že může mít dosah od několika až po asi 100 m. A to i v případě, že na otevírání či zavírání garáže použijete dálkové ovládní a nemáte na ni v daném okamžiku výhled, můžete si být jisti, že všechny bezpečnostní prvky, jako jsou infrazávora či kontaktní lišta, fungují úplně stejně jako při manuálním ovládním.

### Ovládní mobilem

Čím dál oblíbenější je otevírání a zavírání garážových vrat pomocí mobilního telefonu funguje na základě GSM Klíče. Jak systém funguje? Do ovládacího zařízení, které obsahuje SIM kartu, je možné zadávat telefonní čísla prostřednictvím běžných SMS zpráv nebo z počítače. Pouze majitelé takto zadaných telefonních čísel jsou oprávněni garážová vrata ovládat. Stejným postupem lze oprávnění také kdykoliv zrušit. SMS zprávy pro přidávání nebo odebrání telefonních čísel mohou být odesílány pouze z jednoho telefonu, který je v GSM Klíči uložen jako „Master“. Právě toto opatření spolehlivě brání zneužití. Pro otevření nebo uzavření garážových vrat pak stačí pouze prozvonit číslo GSM Klíče, počkat alespoň na jedno vyzvánění a hovor zavěsit. Ideální je využít jednotlačítkové rychlé volby vytáčení vašeho telefonu. Stačí tak jediné stisknutí a vrata se před vámi otevřou. Instalace zmíněného ovládní vrat je tedy velice jednoduchá a překvapivě rychlá. Ke garáži se navíc nemusíte ani přiblížit.

Text: Eva Houserová,  
foto: Shutterstock.com





RODINNÁ FIRMA Z VALAŠSKA A ZÁROVEŇ NEJVĚTŠÍ  
VÝROBCE HADIC PVC V ČESKÉ REPUBLICE



## Hadice VALMON – hadice nejvyšší kvality a spolehlivosti!

Jaro již je konečně v plném proudu a vaše zahrada se zelená a rozkvétá. A tak nastává čas kdy o ní musíte dobře pečovat, aby byla co nejdéle krásná a vy jste si mohli užívat plnými doušky. A jak všichni víme, nejdůležitějším co zahrada potřebuje je voda a slunce. Sluneční svit bohužel neovlivníte, ale zato dostatečnou závlahu ano a k tomu potřebujete samozřejmě hadici. Možná teď řešíte dilema, kterou hadici si koupit. Dobrý prodejce vám s výběrem té správné vždy poradí. Každopádně, než se pustíte do výběru, předem si ujasněte, na co ji budete používat a jaké vlastnosti od ní požadujete. Existuje totiž celá řada typů – od zahradních přes zemědělské až po průmyslové. Všechny mají své specifické vlastnosti, a ne všechny budete potřebovat.

Už Vás přestala bavit nabídka spousty nekvalitního, i když levného zboží? Chcete opravdu kvalitu za přijatelnou cenu? obraťte se proto na výrobce, který má dlouholeté zkušenosti a dbá na mimořádnou kvalitu svých výrobků.

V České republice patří mezi největší výrobce PVC hadic značka Valmon, která už má více než 25letou tradici nejen u nás, ale i v zahraničí, tradici, která znamená kvalitu a zodpovědný přístup k zákazníkovi. Za ty více jak dvě desetiletí zakotvila na trhu především s důrazem na kvalitu svých výrobků. Zároveň se může pyšnit spokojenými odběrateli a krátkými dodacími lhůtami. Nejvíce si však pochvalují jejich dlouholetou životnost, díky které nemusí každý rok řešit nákup nové hadice.

Lidé mají „Valmonky“ ve veliké oblibě, protože neustále rozšiřují sortiment, a to i na hadice se speciálním

zaměřením. Díky pečlivému naslouchání potřebám trhu mají v nabídce nepřehledné množství typů a provedení hadic. Jedná se především o hadice pro zahrady a čerpání vody, ale nejen to, ale také hadice určené pro průmyslové použití, zemědělství, potravinářství, stavebnictví. Prakticky kterákoliv oblast lidské činnosti, kde potřebujete transportovat vodu nebo vzduch. Dále nabízíme sací hadice k čerpadlům, ale i přírodní a odpadní hadice k pračkám, bazénové hadice, hadice k hydromasážním vanám a nápojovým automatům, oplétání hliníkovým drátem pro potřeby těžkého průmyslu, nebo jen jednoduché ochranné návleky. V roce 2014 jsme také uvedli na trh novinku z vlastního výzkumu a vývoje a to hadici typu Elastic, která nemění své užité vlastnosti a to zejména elasticitu a tvarovou stálost, jak při nízkých teplotách do -20°C anebo naopak velmi vysokých do 100°C. Toto je velmi vhodné zejména ve stavebnictví, kdy mnohé práce jsou prováděny i ve velmi chladných dnech v roce a naopak například v zemědělství, kdy teploty zejména ve sklenících se pohybují značně vysoko, tady například běžná PVC hadice změkne a ztrácí tak svůj tvar. Pro zajímavost si připomeňme, že běžná uživatelská teplota PVC hadic je od -5°C do 60°C. V tak široké nabídce si jistě vybere každý, jen je potřeba si nechat dobře poradit a zcela jistě budete spokojeni a bude pro vás zavlažování hrou!

Pokud hledáte značku, která využívá prvotřídní materiál, abyste byli s výrobky maximálně spokojeni, obraťte se na nás.

**Firemní prodejna:** Zahradní centrum, ul. Hemy 855, Valašské Meziříčí

**Partnerské prodejny:** Přerov, Žerotínovo náměstí 14; Prostějov, Vojáčkovo nám 12; Hulín, Zahradní centrum U Svaté Anny 1283, Nový Hrozenkov 434; Holešov, Dr.E. Beneše 1699 a nově otevřená prodejna v Kunovicích u Uherského Hradiště, ul. Osvobození 591

Zašovská 534, Valašské Meziříčí, tel. 571 622 583, valmon@valmon.cz

[www.valmon.cz](http://www.valmon.cz)









# JARNÍ PROBOUZENÍ ZAHRADY

---

Jaro už je konečně skoro tady a věřím, že jste se stejně jako já už nemohli dočkat. Pojdme se podívat na to, co všechno potřebujeme připravit a na co je právě správná doba.

Pro zahrádkáře je právě jaro nejnáročnějším obdobím v roce. Od jarních prací závisí úspěch celé sezóny a krása zahrady. A tak si vyhrňme rukávy a naplánujme si, s čím začít. Na prvním místě půjde o řez stromů a okrasných keřů, řez růží, stříhání trav a odumřelých nadzemních částí trvalek. Nejprve je třeba odstranit kryty z chvojí či netkaných textilií, které chránily rostliny před mrazem, provést průklest dřevin, zaříznout přehoustlé živé ploty a vyhrabat zbytky starého suchého listí. Ještě, než se vrhnete do práce, udělejte si revizi své zahradnické výbavy. Motyky, rýče, hrábě, nůžky, sekačky a další zahradní pomůcky mohou sice zimu přežít bez újmy a bude stačit jejich důkladná očista, případně nabroušení či výměna opotřebovaných součástek. Ale upřímně – kterého zahradníka by nepotěšila nějaká novinka, které mu zjednoduší a zpříjemní práci? Už jen listování v katalogích a vybírání chytrých pomůcek vás navnadí na nadcházející zahradnickou sezónu. Tak třeba – víte, co to je rotavátor? Skvělý pomocník poháněný benzínovým motorem, který slouží k dokonalému prokypření a smíchání půdy s kompostem. Práce s rotavátory nahradí tradiční a namáhavou práci s rýčem či motykou. A takových zahradních sofistikovaných „sluhů“ je samozřejmě mnohem víc.

### Řez ovocných stromů

K předjarnímu řezu ovocných stromů anebo vyšších živých plotů bude zapotřebí pákových nůžek. Nejsou ty vaše už trochu tupé? Třeba potřebujete i delší, abyste s nimi dosáhli do výšky až dvou tří metrů, a nebudete si pak muset pomáhat žebříky či stoličkami, u nichž hrozí riziko pádu a úrazu. Základním ošetřením ovocných stromů (kromě meruněk) na jaře je postřík proti přezimujícím škůdcům. Na ovocných dřevinách přezimují především vajíčka svilušek, mšic, pídálek, štítěnek a puklic, housenky obalečů apod. Ošetření proti přezimujícím škůdcům lze provést vhodnými přípravky, které jsou na trhu v bohaté paletě. Proti plevelům pod ovocnými i okrasnými stromy, růžemi a révou můžeme v předjaří použít mikrogranulovaný přípravek (širokospektrální granulovaný herbicid).

### Máte už vybrané nové trvalky?

Začátek jara je rovněž vhodným obdobím k výsadbě trvalek. Nyní jim už nehrozí vymrznutí, jako by se to mohlo stát na podzim, pokud by nestačily zakořenit. Pokud už není zmrzlá půda, je toto období nejvhodnější pro výsadbu růží, živých plotů a okrasných dřevin. Dřeviny, které kvetou v létě, vytváříme, a ty, které pravidelně namrzají, pohnojíme a seřízneme, aby neobrážely na ložiském dřevě a nevyholovaly se od země. Ze všech dřevin odřežeme nemocné a odumřelé větve, listnatým stromům odstraníme navíc také semenáče.

### Rychlení cibulovin

S okrasnými cibulovinami můžete pár dní počkat koupit si je už narašené, nicméně radost z nadcházejícího jara vám zprostředkují cibulky vlastnoručně zasazené a „vypiplané“. A taky tím ušetříte - cena bude nesrovnatelně nižší, zato výběr druhů, odrůd a barev mnohem širší! Díky tomu můžete vytvořit bohatou podívanou, hrát si s kompozicemi barev a tvarů. Výsadba do nádob je jednoduchá a za minimum péče vás rostliny na jaře královsky odmění. Na rychlení cibulovin budete potřebovat vrstvu drenáže na dno nádoby – štěrku, hrubého písku, keramzitu nebo hliněných střepek. Poslouží i malé kousky polystyrenu. A na tuto vrstvu pak nasypete 8-10 cm kypré zahradní zeminy nebo substrátu pro pokojové rostliny smíšeného s trochou písku, případně rašeliny. A už po krátké době vás mohou těšit rychlené cibuloviny v nádobách v interiéru domu. Tento trend k nám přišel z Anglie a Holandska a už i u nás si s ním zpříjemňujeme čekání na jaro.

### Stěhování letniček

Co by byla letní sezona bez letních květin!





# NOVINKY Z KRUHU



## PRO BYT A ZAHRADU



189,- Kč

NOVINKA

### Réva SUPERNOVA

vynikající extra sladká stolní odrůda bez semen, velmi odolná i do vyšších poloh.



1ks od 89kč,  
1 pár samec  
+ samice od 188,-Kč

NOVINKA  
supercena

### Rakytník řešetlákový

velmi rané, téměř beztrnné nebo i sladké odrůdy, plody mají skvělé léčivé účinky a mnoho vitamínů



89,- Kč

### Obří kanadská borůvka

jediná opravdová borůvka pro Vaši zahradu, je velmi odolná a bohatě plodící.



69,- Kč

### Červený rybíz Jonkheer

keřový, velmi raný s vynikajícími plody na přímý konzum i zpracování



149,- Kč

### Obří ibišek Jazberry Jam

neuvěřitelně velké květy září do dálky, plně mrazuvzdorný, kvete již první rok.



69,- Kč

### Maranell® - superpřevísly jahodník

kteřý neúnavně plodí až do zimy, nejlahodnější jahody jaké si jen umíte představit



99,- Kč

### Zimolez Kamčatský „WOJTEK“

velkoplodá a velmi úrodná odrůda s chutí borůvek, zraje již koncem května!!!



99,- Kč

### Maliník Golden Everest

stáleplodící – vynikající žlutá odrůda, plodící celé léto, velmi odolný



12ks od 139,- Kč

### Jahody stáleplodící

od června až do zimy opakovaně přinášejí záplavu chutných plodů.



69,- Kč

### Poschodová cibule

sibiřská cibule, kterou můžete sklízet i v zimě. Cibulky mají vynikající chuť



12ks od 89,-Kč

supercena

### Jahody velkoplodé

velkoplodé odrůdy jahodníků do všech oblastí. Plodí již několik týdnů po vysazení



59,- Kč

### Medvědí česnek

vynikající léčivka používaná již po staletí, roste v každé zahradě, nevymrzá



129,- Kč

### Réva Red Globe

velmi odolná a úrodná odrůda, velké hrozny s obřími a velmi sladkými bobulemi



99,- Kč

NOVINKA

### Maliník MARASTAR

stáleplodící maliník s velikými a velmi sladkými plody, odolný do všech oblastí



od 79,- Kč

### Růže

velkokvěté, polyanthy i proucí v nádherné barevné škále, vybírejte z desítek odrůd



Balení 10ks 149,-Kč

### Sibiřský jilm

neuvěřitelně rychle rostoucí živý plot, vyroste až 2m za rok. Sází se cca 3ks/m



99,- Kč

NOVINKA

### Pepino Violet

exkluzivní odrůda s lahodnými fialovými plody, má trochu menší vzrůst, ale je velmi úrodná



149,- Kč

### Velkoplodá líška Webbova

odrůda s velkými plody a vysokou plodností, zraje v září



49,-Kč

### Belamcanda – Anginovník

tradiční a velmi účinná čínská léčivka, lze pěstovat v bytě i na zahradě



199,- Kč

NOVINKA

### Oskeruše velkoplodá – Sossenheimer Riesen

velkoplodá odrůda vhodná k pálení i k jídlu



149,- Kč

### Indiánská borůvka VICKY

nádherné sněhobílé květy a velmi sladké a chutné plody, opravdová nádhera



199,- Kč

### Meyerův citroník

šťavnatý - velmi úrodný citroník vhodný i do bytu. Tyto řízkované sazenice velmi brzy a bohatě plodí.



149,- Kč

### Obří réva Kardinál

ve skleníku můžete již druhým rokem sklízet až 4kg těžké velmi sladké hrozny



99,- Kč

### MiniKIWI ISSAI

mrazuvzdorná samosprašná odrůda kiwi vhodná i do našich podmínek, plodí již 2.rokem



69,- Kč

### Rybíz černý TITÁNIA

keřový - velmi odolná a úrodná odrůda s velmi velkými plody

Zasíláme i na dobírku poštou. Ovocné stromky se expedují samostatně. Ke každé zásilce ZDARMA přikládáme barevný katalog a katalog návodů na pěstování. Osobní odběr v Kruhu u Jilemnice Po–Pá 8–15.30 a březen–říjen i v So 9–12 hod. Objednávky přijímáme telefonicky nebo přes e-shop.

Subtropické zahradnictví Kruh, Kruh 209, 514 01 p. Jilemnice, tel.: 481 587 225, 601534767

e-shop:  
[www.zahradnictvikruh.cz](http://www.zahradnictvikruh.cz)

ovocné stromky a keře,  
sadba jahod a růží,  
sazenice révy atd...  
**OD NÁS TO ROSTE**





## Prevence před zmarem

Ať máte okrasnou nebo užitkovou zahradu, dopřejte jí jarní prevenci proti všem možným škůdcům. Není nic smutnějšího, než když vám po čase vaši radost z rozrůstajících se rostlinek zakalí dílo slimáků nebo nějakých chorob. Před výsadbou nových rostlin zkontrolujeme, zda spodní strana listů a nové výhonky nejeví známky výskytů škůdců nebo chorob. Kupujte pouze takové odrůdy, které jsou odolné proti chorobám, které jste už v minulosti ve své zahradě objevili. V případě napadení je nutné tyto rostliny buď spálit, nebo je vyhodit do popelnice. Největší prevencí na zahradě proti škůdcům a chorobám je především pravidelné pletí a likvidace zahradního odpadu. Likvidujte otrhané nebo spadané listy a plevele. Ložisky pro vznik a šíření chorob jsou také staré květináče. Právě předjaří je vhodná doba k nákupu nových nádob, které jsou nejen čisté, ale zároveň vaši zahradu, předzahrádku i venkovní okenní parapety oživí novým designem. Na trhu je nepřeberné množství speciálních postřiků, kterými můžete své rostliny ochránit. Třebaže je chemie pro většinu drobných pěstitelů strašákem, některé škůdce a choroby jinak než chemií zkrátka nezlíkníte. Důležité je ochranu rostlin správně načasovat a omezit počet postřiků na nezbytné minimum. Jelikož postřiky nejsou úplně bezrizikové pro lidské zdraví, dodržujte návody a pořiďte si ochranné bezpečnostní pomůcky.

## Sazenice zeleniny

Pokud jste už ke konci zimy semínka letniček vyseli a semenáčky už pěkně zesílily, můžete se dát do jejich přepichování do truhlíků, obvykle 2x, aby rostlinky mohly dostatečně zesílit. Častým větráním se rostliny postupně otužují a díky tomu se pak dobře uchytí při pozdějším přesazení do volné půdy v záhoně. Co budete k přepichování potřebovat? Truhlík, substrát, pikýrovací kolík (postačí i upravená špejle či tužka) a postřikovač. Truhlík musí být vydesinfikovaný, nejlépe se k tomuto účelu hodí plastové nádoby. Substrát by měl být čerstvý, aby v něm nebyly zárodky houbových chorob, škůdci či semena plevelů.

## Sazenice zeleniny

Pokud se už nemůžete dočkat zahradničení, s předpěstováním sazenic můžete začít už teď. Brzký výsev přináší nejlepší výsledky u mnoha druhů zeleniny (například listové saláty, celer, brokolice, lilek, rajče, cibule, petrželka či paprika). Pochopitelně je třeba respektovat požadavky každého typu zeleniny na prostor, teplotu a vláhu. Některé můžete bez obav vysadit jen tak do zahrady - například hrách, špenát, fazole či mrkev snesou i chladnější zeminu a venku je můžete začít vysévat hned zkrájí jara. Naopak saláty, papriky, rajčata a košťálová zelenina jako kapusta, brokolice nebo květák lépe prospívají v teplejším prostředí. Předpěstujte si je doma a na venkovní záhon sazeničky přesadte až koncem měsíce. Specifické podrobnosti k pěstování najdete u každé odrůdy na zadní straně balení semen.

## Strašák jménem krték

Jak vyhnat tohoto nepřítele zahrad ze svého pozemku? Musíte vyzkoušet, co právě tomu vašemu krtkovi vadí. Jedním z řešení jsou elektronické přístroje, které pracují na bázi ultrazvukových vln a jsou už dnes tak chytré,



že umí měnit intenzitu i intervaly působení. Na menší ploše se dají krtci vypudit i průvanem - nejjednodušší



# WEIKI

## DÁREK PRO ČTENÁŘE ČASOPISU MOJE BYDLENÍ

10 % SLEVA  
NA WEIKI.BIO  
POUŽIJTE  
KÓD: MOJE  
BYDLENÍ  
S WEIKI\*

# PROBIOTIKA PRO ROSTLINY A PŮDU

Pojďme společně zařídit, aby byly vaše rostliny zdravé a plné života. Jak? Vyzkoušejte probiotika weiki. Fungují podobně jako ta, která ráno snídáte v jogurtu. Probiotika nahrazují „špatné“ bakterie „dobrymi“ a tím zásadně zlepšují zdraví rostlin a podporují je v růstu.

WWW.WEIKI.BIO

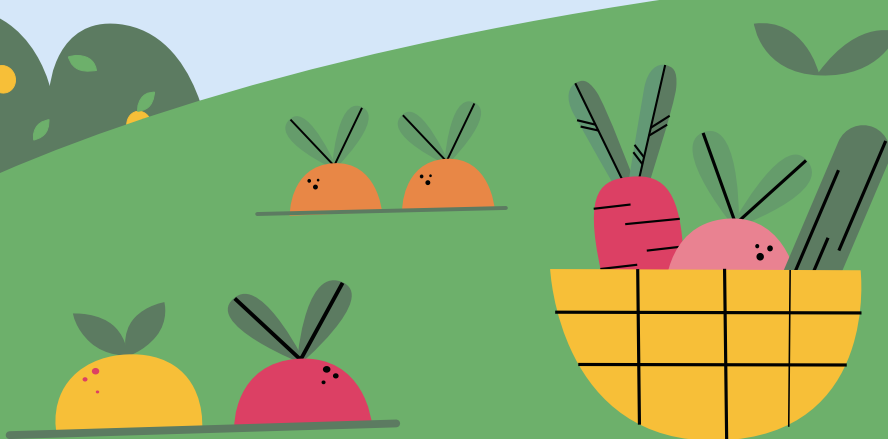

VĚDECKY  
OVĚŘENÉ  
ÚČINKY



PRO  
ÚRODNOU  
ZAHRADU  
BEZ CHEMIE

## CO WEIKI UMÍ

Pomáhá rostlinám  
vzdorovat škůdcům,  
mrazu i suchu.



Zvyšuje úrodu  
a zlepšuje chuťové  
vlastnosti plodů.



Snižuje šíření plísni  
a patogenů.



Povzbuzuje vývoj  
kořenů a tím  
rostlinám usnadňuje  
příjem živin  
z hlubších vrstev.



Povzbuzuje  
rostliny k růstu.  
Jsou vitálnější,  
větší a více plodí.



Zlepšuje zdraví  
i imunitu rostlin.



Rozkládá  
organickou hmotu  
a usnadňuje  
rostlinám příjem  
živin.



Pomáhá půdě  
vázat vodu  
a tím zvyšuje  
její úrodnost.



Zlepšuje strukturu  
i kvalitu půdy,  
takže se rostlinám  
lépe dýchá.

\*Slevu 10 % můžete využít do 30. 4. na našem eshopu na [www.weiki.bio](http://www.weiki.bio). Při nákupu použijte kód MOJE BYDLENÍ S WEIKI.

NOVĚ  
V ČR

způsobem je použit zpětný chod vysavače. K dostání na trhu jsou i speciální pasti na krtky, které se zakopou do země, nebo je možné krтка zahubit použitím speciálního gelu, který se nanese do chodeb, krtek se jím při průchodu zamaže, následně gel olíže a do 10 dnů se otráví. Ale pro milovníky zvířat je to zbytečně krutá cesta. Nestáčí krтка jen donutit, aby opustil náš pozemek a přestěhoval se třeba na pole?

### Nezapomeňte na vodu

Bez vody by nám zahrada uschla a na to, abychom jí měli dostatek je zapotřebí myslet už teď. Možná už víte, že Ministerstvo životního prostředí ve spolupráci se Státním fondem životního prostředí spustilo dotační program, který se zaměřuje na hospodaření s vodou v domácnostech. Tento program dostal název Dešťovka a je mladší sestrou zdařilého titulu Nová zelená úsporám, která dotuje nízkoenergetická opatření rodinných domů. Dešťovka má motivovat majitele domů, aby šetřili pitnou vodou, a to například tím, že si na zahradu pořídí podzemní plastovou nádrž na sběr dešťové vody. Program jim na to přispěje až do výše 50% vynaložených nákladů.

Samozřejmě se tím nenahradí voda na pití, přípravu jídel, na mytí nádobí a koupání. Ale používání pitné vody na některé další činnosti je vyloženým luxusem. Platí to hlavně o splachování toalet, úklidu domácnosti nebo právě zalévání zahrady. Příspěvek na nejjednodušší systém, kdy nádrž zachytává srážkovou vodu jen k zalévání zahrady, který byl doposud určen pouze pro domácnosti z oblastí postižených kritickým nedostatkem pitné vody už se předloni rozšířil na všechny domácnosti z celé České republiky, i mimo vyhlášené suché oblasti. Dotaci bude možné uplatnit nejen na pořízení zcela nových nádrží, ale také na úpravu například nepoužívané jímky, do které lze následně srážkovou vodu zachytávat. Žadatelé, kteří budou systém instalovat do novostavby, budou mít nově na realizaci celého projektu až dva roky.

A co dělat, pokud chcete zalévat zahradu pomocí vody, kterou budete uchovávat v nádrži na zahradě?

- Změřte velikost odvodněné plochy střechy, plochu pozemku určeného k zavlažování a zjistěte si průměrné srážkové úhrny v místě. Podle toho vypočítejte potřebnou velikost nádrže.
- Vyberte vhodné místo pro instalaci nádrže. Lze uvažovat o umístění buď v objektu – sklep, nebo mimo objekt – nadzemní nebo podzemní instalace.
- Promyslete způsob odvádění přebytečné vody – zaskování nebo odvedení do dešťové kanalizace.
- Vyberte vhodnou nádrž. Na trhu je široká nabídka nádrží plastových, laminátových i betonových, je však nutné posuzovat nejen podle ceny, ale především podle vhodnosti pro daný způsob osazení do terénu a také podle kvality a odborného renomé výrobců.
- Vyberte kompetentní stavební firmu, která nádrž

podle instrukcí výrobce osadí do terénu, připojí na dešťový svod (opatřený filtrem) a na přepadové potrubí.

- Všechny pořizovací náklady pečlivě dokumentujte účtenkami a fakturami.
- Nechte si zpracovat odborný posudek, ve kterém bude popsán přínos instalace. Ten je nezbytnou podmínkou pro získání dotace.



- Nakonec shromážděte všechny potřebné doklady a podejte žádost.

### Regenerační trávnicková kúra

Je váš trávník od pohledu po zimě nevhledný a plánujete, jak ho zregenerovat? Jistěže ho můžete založit celý znovu, ale možná postačí ho obnovit „bez rytí“ vysetím speciální travní obnovovací směsi, která umí poškozená místa napravit. Pořídte si ji zavčas a hlídejte počasí. Jakmile bude předpovězeno pár slunečných dní, vysejte ji. Dbejte na to, aby se travní semeno dokonale vpravilo do půdy. Následné prudké deště opravdu



# PROVÁDÍME TĚŽBU A ZPRACOVÁNÍ PÍSKOVCE

Atypické věci na přání  
zakreslíme a oceníme.



**Mšenské pískovce spol. s r.o.**

Prosek 174  
411 19 Mšené lázně

tel.: +420 739 541 181  
e-mail: [info@msenskepiskovce.cz](mailto:info@msenskepiskovce.cz)

[www.msenskepiskovce.cz](http://www.msenskepiskovce.cz)

INZERCE

# ekona

**Domovní čistírny, septiky, jímky, šachty, nádrže, lapoly.  
Český výrobce, již 27 let na trhu. Výroba, projekce, servis, poradenství**

***Ekonomicky Ekologicky Efektivně  
vyřešíme vaše problémy s vodou***

Nitranská 418, 460 01, Liberec 1  
Tel: 482 712 925, 724 100 064, [www.ekona.cz](http://www.ekona.cz)



nejsou vhodným obdobím, protože semena se vyplaví na povrch. Na osetou plochu by se mělo rovnoměrně aplikovat trávnickové hnojivo a udržovat ji stále vlhkou jemnou zálivkou. Po třech čtyřech týdnech této péče budete mít trávník jako znovuzrozený.

Dejte trávníku facelift

Pokud chcete mít trávník opravdu dokonalý, dopřejte mu vertikutaci, což je prořezání trávníku do hloubky zhruba 3mm a odstranění nežádoucí plsti, mechu a některých druhů plevelů. Hloubková péče neboli provzdušnění trávníku vychází z anglického sousloví vertical cut, tedy svislý řez. Slouží k němu buď speciální vertikutační hrábě, na větší plochy se musí použít motorový vertikutátor. Díky prořezání dojde k postupnému ozdravení a omlazení trávníku. Živiny se dostanou hlouběji do země, podpoří se tím růst nových výhonků a trávník zhoustne a zkvalitní se. Ideálně je vertikutaci provádět 2x ročně - nejlépe na jaře a pak koncem léta po prázdninové sezoně. Zvolte dobu asi dva dny po dešti. Po vertikutaci je vhodné trávník mírně pohnojit a popřípadě dosít, aby se rychleji zregeneroval. Samozřejmě jsou místa, kde se trávníku příliš nedaří – třeba tam, kde parkujeme autem, či kudy přejíždíme pravidelně do garáže. Na tato místa se vyplatí položit zatravnovací rohože, které zvládnou i velké zatížení.

## Nové záhony

Jednou z nejčastějších jarních prací je zakládání a výsadba nových záhonů. Ať už jde o letničkové, trvalkové, smíšené nebo i dřevinaté záhony, příprava samotné půdy a záhonu je v podstatě stejná. Ideální je příprava nových záhonů na podzim. Ale nic se neděje, pokud jste to nestihli. Do přípravy se můžete vrhnout ve chvíli, jakmile už země nebude zmrzlá. Trávník nejprve zryjte,



vrchní drny s trávou, pokud jsou hodně pevné a suché, odklidte nejlépe do kompostu. Odstraňte vytrvalé ple-

vele, vyberte velké kameny, případně zeminu přesejte přes síto. Podle požadavků pěstovaných rostlin je většinou potřeba dodat půdě živiny. Nejlepší je použít hnojivo organického původu, například zapravit do zeminy koňský nebo králičí hnůj, nebo dobře vyžralý kompost. Tím půdu nejen pohnojíte, ale navíc ji také zlehčíte.

## I pokojovky chtějí péči

Nejen zahrada se ale probouzí ze zimního spánku. S přicházejícím jarem se probírá k novému životu také většina pokojových rostlin. Stále přibývá tepla a světla, a proto jim můžeme dopřát i více čerstvého vzduchu a vláhy. Samozřejmě se to nesmí přehánět, rostliny by v přímém proudu venkovního vzduchu mohly nastydnout. Omyjeme je a zjistíme, zda potřebují přesadit, nebo se spokojí jen s nakypřením půdy a přidáním trochu čerstvé hlíny navrch. Mějte už proto připravenou pokojovou zeminu pro jednotlivé druhy rostlin.

Foto: Shutterstock.com





# PRO VAŠI ZAHRADU

## A PŘÍJEMNÉ SPOLEČNÉ CHVÍLE

# ASKO

NÁBYTEK

Zahradní židle, outdoor látka / kovová konstrukce, 68×110×60 cm, nosnost 120 kg, 0400336-00



Zahradní židle, tropické dřevo, 62×104×67 cm, 4594359-00

- polohování
- skládací

Zahradní stůl, kovová konstrukce, 160×75×90 cm, 0400336-04

- otočná deska
- černé sklo nebo sklo vzhled kámen



Zahradní stůl, tropické dřevo, 150–200×74×90 cm, 4594360-00

- rozkládací

~~12 990,-~~  
Sleva 49% **6 499,-**

~~4 390,-~~  
Sleva 49% **2 199,-**

~~15 990,-~~  
Sleva 46% **8 499,-**

~~4 990,-~~  
Sleva 47% **2 599,-**

Zahradní set, umělý ratan šedý / kovová konstrukce, deska stolu polywood, rohová lavice 202×85 cm, výška 77,5 cm, stůl 150×85×67 cm, 1002869-00

~~51 990,-~~ **26 999,-**

- podsedáky
- polštářky

set  
lavice + stůl



Křeslo, umělý ratan šedý / kovová konstrukce, 72×85×77,5 cm, 400149-01

~~8 490,-~~ **4 499,-**

Zahradní set, polywood / kovová konstrukce, sedací souprava 175×175 cm, výška 63 cm, stolek 73×73×39 cm, 4584707-00

- podsedáky
- polštářky

set  
sedací souprava + stolek



~~34 990,-~~  
Sleva 45% **18 999,-**

... široký výběr zahradního nábytku a doplňků z kvalitních materiálů.



Nabídka platí do 31. 3. 2020 nebo do vyprodání zásob ve všech prodejnách ASKO - NÁBYTEK v ČR. Více informací v prodejnách ASKO - NÁBYTEK v ČR.

[www.asko.cz](http://www.asko.cz)

INZERCE



MultiFlora.cz

VELKOOBCHODNÍ CENY

# SPECIALISTA NA VZROSTLÉ THUJE A OKRASNÉ DŘEVINY

Doprava po celé ČR

Živý plot na klíč

Výsadby



SLEVA  
10%  
KÓD MB2020  
platnost do 31.5.2020

Vzorková prodejna:  
Mělnická 233, Obříství

MultiFlora.cz

☎ 775 055 535

✉ [info@levnethuje.cz](mailto:info@levnethuje.cz)







# NEŽ PŘIJDE JARO

Jarní období se blíží a s ním i práce, při nichž do akce zapojíme motorové pomocníky. Víte, jak se o ně ještě před sezonou postarat, abyste nebyli nemile překvapeni neplánovaným výdajem?





Ruce servisního odborníka by po sezóně měly prohlédnout zahradní techniku se spalovacími i elektrickými motory – ať už jde o zahradní sekačky, motorové pily, křovinořezy nebo traktory. Přestože má každý stroj ji-

vyčistit vzduchový filtr, vyzkoušet a seřídít otáčky motoru, nabrousit a vyvážit žací ústrojí, vyměnit olej, seřídít pojezd a promazat uložení kol. Dotáhnout by se měly šroubové spoje, seřídít klínový řemen a vyčistit,



nou konstrukci a žádá v rámci servisní prohlídky odlišný postup, základní pravidlo je pro všechny stejné. Stroje je potřeba na konci sezóny dokonale vyčistit – a to od trávy, zbytků rostlin, hlíny, prachu nebo pilin. Při čištění zahradní techniky nesmíme vynechat kryty strojů ani místa pod nimi. Když totiž například neočistíme žebrovaní motoru, může na něm vzniknout usazenina, která postupem času začne bránit chlazení motoru. Na jaře se pak motor přehřeje a může se nenávratně poškodit.

Poškození motoru riskují také všichni, kdo nechají přes zimu palivo v sekačkách či v jiných strojích s čtyřdobým spalovacím motorem. Ponechat se tam může pouze v případě, že se do něj přidá stabilizátor. Jinak je nutné všechny benzín spotřebovat a zakonzervovat motor. To se provádí tak, že se vyndá svíčka, do motoru se vstříkne malé množství motorového oleje a zatáhne se za startovací šňůru. Motor se tak promaže, aby nedocházelo k oxidaci vzdušnou vlhkostí.

U motorové sekačky je dále v rámci údržby potřeba

případně vyměnit, zapalovací svíčky, nastavit karburaci a zkontrolovat těsnost spalovacího prostoru. Speciální posezónní péči vyžadují také motorové pily. Kromě toho, že se musí vyčistit, je potřeba u pily zkontrolovat palivový filtr, svíčku a seřídít karburaci. Lišta musí být zbavena všech nečistot a řetěz je nutné profesionálně nabrousit, aby pila byla ostrá a dobře řezala.

### Probuzení ze zimního spánku

Nejdříve zbaďte stroj konzervační vrstvy, kterou jste na podzim vytvořili pro zabránění korozi a jiným oxidačním jevům. Zahradní technika musí být přes zimu uložena na suchém a chladném místě, jinak se riziko koroze zvyšuje. Po odstranění konzervačních látek z celého stroje pokračujte údržbou motoru. Čtyřdobé vertikální motory, jež se používají pro pohon sekaček, traktůrků, stavebnicových systémů a podobně, mají údržbu velice jednoduchou. Z motoru demontujte zapalovací svíčku a několikrát protočte motor přes startovací zařízení nebo elektrický startér; tím se spalovací prostor pročistí



# ZAHRADNICTVÍ

# Petro

Srdečně Vás zveme k nákupu v našem zahradnictví, kde jsou **ceny až o 30 % nižší** nežli při zasílání a ještě při nákupu nad 500,- Kč obdržíte **dárek, speciální hnojivo**. Zakoupit si zde můžete vzrostlejší rostliny, osázené závěsy a pod.

**Naleznete zde více jak 2 000 druhů rostlin za skvělé ceny!**

**NAŠÍ SPECIALIZACÍ JSOU FUCHSIE, MÁME JICH ASI 800 DRUHŮ Z TOHO 50 DRUHŮ MRAZUVZDORNÝCH**



292 VOODOO

392 CHANTAL

856 WHITE KING

210 MÁRINKA

986 ELECTRA MRAZUVZDORNÁ

**A VÍCE NEŽ 120 DRUHŮ PELARGONIÍ - MUŠKÁTŮ**



1216 MEXICA GRANATIT

1267 FLOWER FAIRY VELVET

1290 APPELBLOSSOM ROSE.

1286 ARISTO BEAUTY

1279 ANITIK PINK

**100 DRUHŮ BYLINEK, 20 BAREV SURFÍNIE, 12 BAREV MILLION BELLS, 12 BAREV OSTEOSPERMUM**

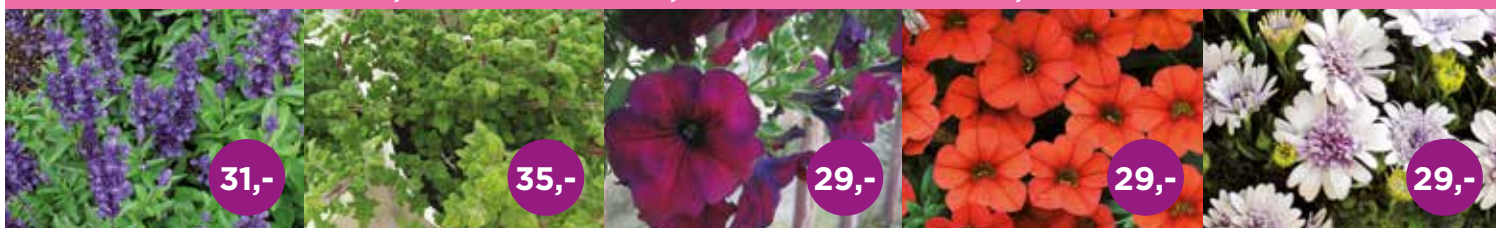

106F SALVIA FARINACAEA

105M MIGRÉNOVNÍK

052 SURFÍNIE

077 MILLION BELLS

093P OSTEOSPERMUM

**MANDEVILLY 5 BAREV, OLEANDRY 5 BAREV, POKOJOVÁ LIPKA LANTÁNA 6 BAREV, BEGONIE 22 DRUHŮ**

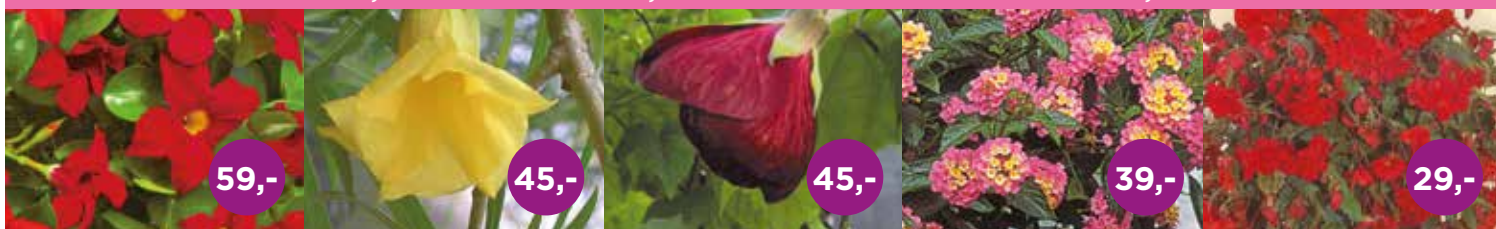

168 MANDEVILLA

178 OLEANDR

128 ABUTILON

131 LANTANA CAMARA

181 BEGONIA CHANSON

**CHRYZANTÉMY 40 DRUHŮ, TRVALKY 90 DRUHŮ, 50 DRUHŮ OKRASNÝCH KEŘŮ, 50 DRUHŮ JEHLIČNANŮ, RODODENDRONY A AZALKY**



3206 CHRYZANTÉMA

3071 KONIKLEČ ČERVENÝ

1007 BUDDLEA ROYAL RED

2057 JEDLE KOREJSKÁ

1091 RODODENDRON

Zveme Vás také k návštěvě stránek [www.fuchsie.cz](http://www.fuchsie.cz), kde již nyní v e-shopu přijímáme objednávky pro jarní zasílání. Včasnou objednávkou si zajistíte dodání všech požadovaných rostlin.

Zahradnictví Tomáš Petro | Na staré cestě 3741, 276 01 Mělník - Mlázice  
mobil: +420 602 223 614 | +420 736 608 327 | [info@fuchsie.cz](mailto:info@fuchsie.cz) | [www.fuchsie.cz](http://www.fuchsie.cz)

**Prodejní doba: Po - Pá 8.00 - 17.00 hodin | So, Ne, Svátky 9.00 - 14.00 hodin**





od oleje, jímž jste motor konzervovali na zimní období. Zapalovací svíčku namontujte zpět a připojte k ní vysokonapěťový kabel, do nádrže nalijte čerstvý benzin a motor nastartujte. Nechte jej běžet alespoň dvě minuty na volnoběžné otáčky, aby došlo k prohřátí oleje, který je nutno vyměnit za nový. U motorů s olejovým filtrem zároveň vyměňte i tento filtr.

Posledním krokem při péči o motor je kontrola vzduchového filtru a jeho vložky. Těleso filtru musí být čisté, bez nánosů prachu a jiných nečistot. Znečištěnou vložku vyklepejte nebo vyměňte za novou. Dvoudobé motory mají údržbu oproti čtyřdobým značně jednodušší. Do nádrže nalijte palivovou směs v doporučeném poměru, vyčistěte olejový filtr vzduchu (u některých sekačkových

motorů nebo stavebnicových systémů) a motor uveďte do provozu.

Pokud jste péči o motor úspěšně dokončili, zbývá vám ještě kontrola opotřebení celého stroje. U rotačních a bubnových sekaček, mulčovačů, riderů a zahradních traktůrků zkontrolujte nabroušení sekacích nožů. Tupé ostří zbytečně zvyšuje odpor při sečení a zvyšuje spotřebu pohonných hmot. Při broušení nezapomeňte, že z obou stran nože musíte odebrat přibližně stejné množství materiálu, jinak budou nože nevyvážené. To by znamenalo vibrace a následné poškození ložisek unašecí nebo klikové hřídele.

Důslednou kontrolu vyžadují řemenové převody. Řemeny nesmí být ani roztřepené, ani volné. Napnutí seřídte vždy dle návodu k obsluze, přílišné napětí po-





## Hobby, nebo profi?

Chystáte si koupit novou zahradní techniku? Pak byste měli vědět, že u většiny druhů náradí máte na výběr ze dvou základních skupin: hobby a profi; někdy je v nabídce i „farmářská“ mezikategorie. Už názvy říkají to podstatné: hobby náradí přijde vhod amatérům, kteří je používají jen občas, zatímco profesionální kategorie je určena pro časté intenzivní využívání. Rozdíl je především ve výkonu a životnosti: zatímco výrobky hobby kategorie by měly sloužit řádově stovky (obvykle 200 až 300) hodin, profesionální technika má plánovanou životnost přes 1000 hodin. To se odráží v ceně. Obecně platí, že v hobbymarketech seženete výrobky z kategorie hobby, zatímco pro profesionální náradí a přístroje byste měli zajít ke specializovanému prodejci.

## Je výkon důležitý?

Existuje řada doporučení pro to, jak má být výkonný přístroj pro konkrétní využití a velikost zahrady. Platí to pro zahradní sekačky, pro čerpadlo do rybníčku nebo pro sněhovou frézu. Pamatujte však, že na výkonu se nevyplatí šetřit: volte přístroj, který má o třetinu až polovinu vyšší výkon, než je nejnižší doporučený. Rezervu oceníte třeba při sekání přerostlé trávy nebo při řezání tvrdého dřeva.

Základní, levné typy modelových řad sice mohou být výkonné a spolehlivé, ale chybí jim doplňky, které zpříjemňují práci. Pokud máte v úmyslu řezat pár minut, asi vám nebudou chybět – ale chcete-li s motorovou pilou pracovat několik hodin, už o prospěšnosti antivibračního systému pochybovat. Totéž platí o hlučnosti, hmotnosti přístroje i o emisích... Pokud jde o bezpečnostní prvky, jednoznačně doporučujeme nešetřit. Vyplatí se myslet dopředu. To, co dnes hravě zvládnete, vám za pár let může dělat potíže. Zatímco teď o startování sekačky šňůrou ani nevíte, jednou oceníte typ, který snadno spustíte klíčkem. Bylo by škoda, abyste museli měnit funkční sekačku za novou, komfortnější.

Každá zahrada je jiná. Bez sekačky (nebo zahradního traktoru) či nůžek na plot a třeba postřikovače se na většině z nich neobejdete. Existuje však i řada přístrojů a náradí, které používáte jen jednou za rok: třeba vertikutátor, kultivátor nebo tlakovou myčku. Zvažte, zda je opravdu chcete mít doma, nebo vám stačí si je půjčit. Nabídka půjčoven zahradního náradí je víc než bohatá, takže si můžete vybrat přístroj přesně na míru, a navíc se nemusíte starat o údržbu a uskladnění přístroje.

## Tráva roste...

Přerůstá vám tráva na zahradě, ale vy stále nevíte, jaký druh sekačky si pořídit? Máme pro vás všechny základní informace, které byste měli při výběru druhu sekačky vědět. Rotační sekačky jsou nejběžněji využívaným druhem. Jsou určeny pro sečení trávy především kolem rodinných domů, u níž se nepočítá s jejím dalším využitím, pomíneme-li kompostování. Proto se nejčastěji po-

škozuje ložiska, volný řemen prokluzuje a přehřívá řemenice a hřídele. U odstředivých spojek na jednoosých malotraktorech si ověřte opotřebení obložení a únavu spínacích pružin. Před uvedením stroje do provozu ještě zkontrolujte vůli v ložiskách kol. Pokud je značná, nezbyvá než ložiska nebo případně celý náboj vyměnit za nový.

Zahradní drtiče a strunové sekačky mají minimální nároky na péči. U drtiče zahradního odpadu zkontrolujte jen nabroušení řezacích nožů a správnou funkci bezpečnostního vypínače.

Strunová sekačka je velmi jednoduché zařízení, prakticky stačí, když zkontrolujete množství struny v unášecí hlavě a její poškození. Vadné díly ihned vyměňte za nové.



užívají s uplatněním funkce sběru trávy do koše, který je součástí sekačky. Většina rotačních sekaček je multifunkční, což znamená, že trávu můžete jedním strojem mulčovat, vyhazovat bokem či dozadu, nebo sbírat do koše. Stejně tak pohonných agregátů je u tohoto druhu sekaček k dispozici nespočet.

z baterie. Robotická sekačka rozpozná potřebu dobití baterie a sama si nalezne základní stanici, na kterou automaticky najede a baterie si dobije. Poté opět pokračuje ve zvoleném programu.

Vřetenové sekačky jsou určeny pro údržbu tzv. anglických trávníků. Jako jediné ze všech zmíněných druhů sekaček trávu nesečou, ale stříhají. O stříh trávy se



Bubnové sekačky jsou určeny pro kosení vysoké trávy na zahradách a loukách, kdy je žádoucí zachování celé délky stébla pro sušení trávy na seno. Tento druh sekačky proto nejvíce ocení venkovští statkáři i drobní chovatelé různého živočišstva. Aktivace žacího ústrojí a pojezdu se provádí samostatně. Funkci seče zajišťují výkyvné nože umístěné na rotujícím bubnu. Speciálně tvarované šasi se pak stará o skládání posečené trávy bokem do řádků. Na rozdíl od dnes již nepoužívaných lištových sekaček, kdy bylo zapotřebí druhé osoby pro odhrabávání trávy, zvládne pokosení celé zahrady s bubnovou sekačkou jediná osoba.

Robotické sekačky jsou HI-TECH řešením pro údržbu travnatých ploch kolem rodinných domů a rezidencí. Jak z jejich názvu vyplývá, jsou naprosto samostatné. Při prvotním nasazení jim pouze vymezíte operační oblast a o nic dalšího se již nemusíte starat. Robotické sekačky sečou trávu každý den, dá se říci od rána do rána. Seč je založena na mulčování, tedy na usekávání velmi malých částí, které zapadnou hluboko do trávníku a slouží jako přirozené hnojivo. Robotické sekačky jsou poháněny elektrickými motory, které jsou napájeny

starají rotující vřetena s ostřím. Stříh trávy je v daném případě přesný, rovný a krátký. Rostlina netrpí žádným stresem, nemusí vynakládat takovou energii pro zhojení, neroste tolik do výšky, nýbrž lépe odnožuje do stran a pomaleji roste. Trávník je tak neustále zelený a hustý. Vřetenových sekaček se vyrábí několik typů, od ručních přes elektrické či akumulátorové, až po benzínové. Benzínové modely bývají vybaveny pojezdem a válci, které vytváří pruhový či šachovnicový efekt známý z golfových hřišť. Sběrovým košem je možno obohatit všechny dostupné varianty. Nejvyšší modely benzínových vřetenových sekaček „svezou“ i svou obsluhu, jezdí se tak na nich podobně jako na riderech.

### Když seče struna

Pokud je vaše zahrada osázena stromy či keři, je na ní spousta špatně přístupných zákoutí, případně pokud máte zatravněný pozemek až k domu, vyplatí se investovat do strunové sekačky. Také tyto přístroje se dají dělit podle způsobu napájení, a to na elektrické, benzínové a s akumulátorem. Elektrické strunové sekačky patří k nejoblíbenějším – jsou lehké, ve srovnání



# POSTAVTE SI EKOLOGICKÉ PARKOVIŠTĚ, PARKOVACÍ MÍSTO – LEVNĚ, RYCHLE



Není třeba stavební  
povolení, neplatíte daň  
z nemovitostí



## PLASTiparking®

ZATRAVŇOVACÍ PARKOVACÍ ROHOŽ

[www.plastiparking.cz](http://www.plastiparking.cz)

**GLOBAL ENTERPRISES LTD**, spol. s r.o., Razov 607, 763 12 Vizovice  
e-mail: [global@global-vizovice.cz](mailto:global@global-vizovice.cz), tel. +420773444890



s benzínovými méně hlučné, poměrně levné, a navíc nevyžadují speciální údržbu. Nevýhodou může být nižší výkon a také skutečnost, že musíte být vždy v dosahu elektrické zásuvky, což může být v některých koutech zahrady problém.

Strunová sekačkase osvědčí především při úpravě menších ploch, které jsou však mimo dosah zásuvky. Na jedno nabití vydrží přibližně 30 až 45 minut a výkonem se přibližují přístrojům elektrickým. Nevýhodou aku strunové sekačky může být fakt, že je nutné ji před každým použitím nabít (není tedy připravena k okamžitému použití), nicméně v těžko přístupném terénu ji oceníte. Benzínová strunová sekačka je vhodná pro sekání větších ploch a poradí si díky vysokému výkonu také s odrostlou trávou. Navíc nemusíte řešit ani přívodní kabel, ani nabíjení. Nicméně počítejte s vyšší hlučností sekačky a také vyšší hmotností či pořizovací cenou.

Některé modely těchto strunových sekaček se prodávají i se speciálním nastavcem, díky kterému strunovou sekačku proměníte v benzínový křovinořez. Doslova hitem posledních let je akumulátorová zahradní technika a tento trend se nevyhnul ani strunovým sekačkám. Výhody jsou nasnadě. K provozu nepotřebujete elektrickou energii, provoz je tichý a čistý a neomezuje vás žádný přívodní kabel. Můžete se libovolně pohybovat po zahradě, až do chvíle, než se vybijí akumulátor, což je zpravidla za 20 až 100 minut, dle kapacity akumulátoru. Oproti benzínovým sekačkám jsou také poměrně lehké.

Ceny akumulátorových strunovek se pohybují od 2000 korun, od 3500 korun pořídíte poměrně slušně vybavenou a výkonnou strunovku s pojezdovými kolečky, otočnou hlavou a automatickým nastavením struny. Jednotlivé akumulátorové sekačky se od sebe liší výkonem, šířkou záběru, hmotností, kapacitou akumulátoru a také dobou nabíjení. Při nákupu musíte porovnat jednotlivé parametry a vybalancovat, co je pro vás prioritní. A pozor si dávejte také na to, zda je součástí balení akumulátor a nabíječka. Někteří výrobci nabízejí celou řadu zahradní techniky (sekačky, pily, plotostříhy apod.) kompatibilní jedním typem akumulátoru. Stačí vám pak pouze jeden nebo dva na výměnu a můžete se poohlédnout po levnější strunovce bez akumulátoru.

Pokud strunovou sekačku vytáhnete dvakrát za rok, pak asi na nějakou tu funkci navíc nebudete hledět. Pokud ale hodláte vyžínač používat častěji, věnujte pozornost několika užitečným funkcím. Za prvé je to při-

řevně rukojeť, díky které se strunovka lépe drží a ovládá, a pak také teleskopická konstrukce umožňující nastavit si sekačku podle výšky postavy. Velmi praktická je také otočná žací hlava, díky které se dostanete do hůře přístupných míst, pod lavičku apod. Práci usnadní také pojezdová kolečka. U akumulátorových sekaček by měl být samozřejmostí indikátor stavu baterie.

Žací ústrojí tvoří buď jedna, nebo dvě struny. Dvoustrunné sekačky sekají při každé půlotáčce a jsou tedy rychlejší. Odvíjení struny může být automatické nebo poloautomatické. Struna se v tomto případě odvine, když klepnete žací hlavou o zem. Samostatnou kapitolou je pak šířka záběru. Ta se zpravidla pohybuje od 20 do 45 cm. Pokud budete sekát větší plochy a sekačka vám bude nahrazovat kosu, pak sáhněte po širším záběru. Na menší plochy, kde si chcete takzvaně pohrát s trávou kolem záhonů, stromků a kamenů jsou vhodnější strunovky s menším záběrem, protože jsou přesnější.

### Zahradní traktory a ridery

Je-li vaše zelená plocha rozlehlejší, řekněme nad 1500m<sup>2</sup>, vyplatí se již nákup zahradního traktoru nebo rideru. Sečení trávy je nejen rychlejší, ale také méně únavné, neboť tyto stroje svou obsluhu vozí na sobě. Velmi důležité je ale si říct, jaký je rozdíl mezi riderem a zahradním traktorem.

Rider je v podstatě pouze jednoúčelový stroj, který seká a mulčuje trávu. Trávu nikam nesbírá ani nevyhazuje, pouze ji mulčuje – tedy ponechává na místě. Pro rider je charakteristické zavěšení žacího ústrojí zcela vpředu



a kloubové řízení. Tyto dvě vlastnosti jsou důvodem, proč je rider nejlepším řešením pro velmi členité plochy plné stromů, svěšených větví keřů, rohů a zákoutí. Výhoda se skrývá v perfektní manévrovatelnosti a dosahu žacího ústrojí. Nevýhoda pak ve zmíněné nemožnosti





## Ruční nářadí pro dům, dílnu a zahradu



### Zahradní nůžky

Nůžky pro stříhání větví, živého plotu, trávy, květin, a mnoho dalšího. Mnoho různých druhů.



### Zavlažovací systém

Sprchy, zavlažovače, hadice, spojky a vše ostatní co můžete potřebovat při zalévání zahrady.



### Ruční nářadí

Veškeré nářadí pro péči o záhon, zahradu, nebo třeba ovocný sad.

Kvalita a moderní design.

Zahrada se Vám za odvedenou práci na konci sezóny odmění.

# JARO UŽ JE TADY!

Připravte se na jaro a s ním blížící se začátek nové sezóny. Kvalitní nářadí od Německého dodavatele Vám padne do ruky. Ergonomický design a kvalitní materiály jsou znaky kvality, které přináší zahradní nářadí značek **CONNEX** a **MEISTER**. Nové produkty značky MEISTER - kvalitní nářadí, které už brzy najdete ve všech lepších zahradnictvích. Pracujte s radostí a pílí a těšte se z úrody, kterou se Vám zahrada odmění.



Nezapomeňte na dostatečnou ochranu při práci. Pracovní rukavice, ochranné brýle a kvalitní oděv jsou základem ať už stříháte růže nebo sadíte květiny. Při aplikaci pesticidů a jiných chemikálií vždy použijte dostatečnou ochranu dýchacích cest. S našimi ochrannými pomůckami se nemusíte bát zabořit ruce do hlíny. Více informací na [www.CONMETALL.cz](http://www.CONMETALL.cz)

sběru.

Klasický zahradní traktor má žací ústrojí zavěšené uprostřed pod traktorem. Nedostanete se tak do různých zákoutí a pod keře, ale za to na druhou stranu nabízí traktor rozmanité celoroční využití za pomoci celé řady dostupného příslušenství k zahradním traktorům, jako jsou přívěsné vozíky, provzdušňovače, rozmetadla, odmechovače, zahradní válce, rotační kartáče či sněhové radlice. V neposlední řadě je většina zahradních traktorů vybavena objemnými sběrovými koši, díky kterým nemusíte jezdit posbíranou travu tak často vysypávat. Mulčovače jsou speciální stroje určené k ekologické likvidaci jakéhokoliv travního porostu a nejen toho. Mulčovat můžete takřka cokoli, přerostlou travu, suchou, mokrou nebo šťavnatou, drobnější náletové dřeviny ale také třeba bramborovou nať nebo chmelový odpad. Mulčováním se rozumí drcení hmoty na velmi malé kousičky, které zůstávají na povrchu a shnijí. Stroje jsou osazeny benzínovými agregáty, které současně zajišťují i pojezd stroje. Výhodou jsou terénní pneumatiky, díky kterým jsou tyto stroje použitelné i v těžko dostupných místech, jakými jsou kopcovité a svažité terény, vysoké stébelnaté porosty, příkopy či prudké stráně. Mulčovačů existuje několik typů a i samotných umlčovacíh nástrojů je celá řada.

### Benzín nebo elektřina?

Když potřebujete jen prořezat stromky na zahradě nebo nadělat dřevo například do krbu či venkovního ohniště, je elektrická pila ideální volbou. Samozřejmě za předpokladu, že máte po ruce přívod elektřiny. Elektrická řetězová pila je vhodná i na přípravu palivového dřeva, pokud řežete pár kubíků za rok a jde o klády menších průměrů. Stačí vám k tomu řezací koza a můžete jít na věc.

Elektrické pily jsou nenáročné na údržbu. Stačí hlídat množství oleje a musíte kontrolovat, aby byl řetěz správně ostrý. Jistě oceníte i snadné napínání a výměnu řetězu bez použití náradí. Ke standardní výbavě elektrických pil patří bezpečnostní brzda či automatické mazání řetězu.

Výhodou elektrických pil je jejich nižší hmotnost i menší hlučnost než u pil benzínových. Můžete je tudíž klidně použít i při truhlářských pracích v dílně. A díky nízké váze zvládnou práci s ní bez větších problémů i ženy. Výkon pily vybírejte podle toho, jak často ji budete používat a na jaké řezání. Pokud s ní chcete primárně připravovat dřevo, volte pily s elektromotorem o příkonu 1800, v lepším případě 2000 nebo dokonce 2400 W, což už je na elektrickou pilu velká síla. Naopak na prořezávání stromků či občasné řezání klád menších průměrů vám stačí i pila o výkonu 1400 W.

Když potřebujete zpracovat velké množství dřeva, sáhněte po benzínové pile. Je ideální pro pravidelné řezání v lese i na zahradě. Pily disponují silnými motory, ty nejvýkonnější zastanou obrovské množství práce a ocení-



te jejich spolehlivost. Benzínové pily si vybírejte podle toho, na co je používáte: na občasné řezání menšího množství dřeva či prořezávání vám stačí stroje o výkonu 1,5 kW s objemem motoru kolem 40 cm<sup>3</sup>. Silnější pily na řezání velkého množství palivového dřeva mají motory o výkonu 3 a více kW, to už pak doma máte dělo, které dokonale stačí potřebám nejnáročnějších uživatelů.

Nejsilnější modely na trhu určené výhradně pro profesionální dřevorubce a několikahodinovou každodenní práci disponují motory přes 4 kW, špičkovými řeznými vlastnostmi, ale tomu odpovídá i cena třeba přes 20 tisíc korun. Pro běžné řezání doma bohatě postačí pily do 10 tisíc a naděláte s nimi obrovské množství práce. Na vyšší modely navíc firmy dávají sedmiletou záruku. Jak už bylo řečeno, záleží na každém, jaké má na pilu





nároky. Tady je jen pár základních věcí, které by správná pila měla mít, aby práce s ní byla komfortní a co nejméně namáhavá. Určitě je to dobrý antivibrační systém a ergonomicky tvarovaná rukojeť. Oceníte i dekompresní ventil, který při startování kontrolovaně upouští z válce část komprese a tím snižuje potřebnou sílu pro start pily až o 30%. Poznáte to hlavně při studených prvních startech. Důležitá je i funkce automatického mazání řetězu, která zabrání zadření pily. Stačí vám jen hlídat dostatečné množství oleje.

Pro pilu si rozhodně dojděte do specializovaného obchodu. Zvláště pokud si nejste stoprocentně jisti, jaký model vlastně chcete. Personálu prodejny byste měli sdělit své nároky na stroj, finanční představy a oni by vám měli doporučit nejvhodnější pilu. Zároveň si na

jednom místě můžete koupit i příslušenství a nezbytné ochranné pomůcky, jako jsou chrániče sluchu, štít, brýle, rukavice, nebo třeba i speciální protipořezové oblečení.

### Zahradnické nůžky

Možná jste si v zahradě až dosud vystačili s univerzálními zahradnickými nůžkami a pilkou. Při údržbě zahrady to pak šlo někdy snadno, jindy zase s větší námahou. Nabídka nůžek, přesněji řečeno ostřených nástrojů pro údržbu zahrady a prostřihávání stromů, keřů nebo živých plotů je však rozmanitá, a pokud si správně vyberete, půjde práce dobře od ruky.

Základní radou pro výběr je doporučení volby nůžek podle toho, jakou zahradu obhospodařujete. Klasic-



ká zahrada, kombinující ovocné dřeviny, keře, listnaté stromy a jehličnany, chce jiný typ nůžek než květinová zahrada či údržba vinohradu, případně bonsají.

kmene. Řadu typů nůžek dodávají výrobci pro praváky i pro leváky a některé bývají vybaveny i chráničem dlaní, jakýmsi okem, do nějž lze pevně zaklesnout prsty,



Pokud si nechcete pořizovat celou škálu nejrůznějších speciálních nůžek, zvolte jednočepelové nebo dvoučepelové univerzální nůžky, které mohou být případně posíleny pákovým převodem. Zahradníci doporučují volit nůžky s ohledem na jejich maximální udávaný rozsah tloušťky větví. A vybrat tak, aby průměr větví, které stříháte nejčastěji, byl zhruba uprostřed jejich udávaného rozsahu.

Existují jednoruční i dvouruční nůžky. Nejčastěji se používají právě nůžky jednoruční, které obvykle postačí na větve do průměru 25 milimetrů. Je důležité, aby nůžky dobře padly do ruky. Propracovaná ergonomie je proto jedním ze stavebních kamenů kvalitních zahradnických nůžek. Výrobci obvykle kombinují čepele z kvalitní oceli s držadly z pevných plastů s měkčenými potahy a nejrůznějšími bezpečnostními pojistkami, které uživatele ochrání před nepříjemnými zraněními.

Doporučujeme nůžky nakupovat raději v kamenném obchodě, kde si je můžete vyzkoušet a zvolit správnou velikost i materiál rukojeti, který vám dobře padne. I sebelépe naostřené nůžky totiž vyžadují pevný úchop a určitou míru síly, a pokud jsou nůžky příliš velké, nebo se vám ztrácejí v dlaní, stane se práce zbytečně namáhavou.

Při volbě mezi jednočepelovými a dvoučepelovými nůžkami je dobré vědět, že jednočepelové jsou méně náchylné k poškození a opotřebení. Hodí se spíše na suché větve a nejsou precitlivělé na nečistoty v podobě hlíny či písku, takže jimi můžete zastříhávat i kořeny. Práce s nimi je oproti dvoučepelovým o něco méně namáhavá. Dvoučepelové, které při stříhu skříží břít s pákovou čepelí, jsou naopak vhodné pro přesný stříh čerstvých větví a umožňují zastříhávat větve v těsné blízkosti

takže nůžky nevyklouznou a klouby prstů jsou chráněny proti odření.

### Páky i teleskop

Dvoučepelové nůžky mohou být vybaveny převodem, který směřuje tlak prstů přes pohyblivé držadlo na horní čepel a umožňuje tak využití tlaku všech prstů, což snižuje námahu. Pro silnější větve jsou pak určeny nůžky pákové, které dovolují využít síly obou rukou.

Náš trh například nabízí nůžky s převodem PowerGear, který podle výrobce zvyšuje střížný výkon a rovnoměrně rozděluje sílu, kterou působíme na držadla tak, aby byla přibližně stejná v celém průběhu stříhu. Měly by postačit i na stříhání větví o průměru 50 milimetrů takřka bez námahy. K dispozici jsou jednočepelové, dvoučepelové se spodní čepelí ve tvaru háku nebo ve tvaru běžných zahradních nůžek. Jednočepelové nůžky jsou určeny pro stříhání suchého a tvrdého dřeva. Dvoučepelové se spodní čepelí ve tvaru háku jsou vhodné pro stříhání tlustých, syrových větví a typ s nůžkovou čepelí je navržen pro přesný stříh větví i špičkami čepelí.

Pokud potřebujete dosáhnout ze země do korun keřů a stromů bez balancování na žebříku, lze doporučit například univerzální zahradní nůžky. Můžete s nimi stříhat nad hlavou nebo na úrovni země a nemusíte se při tom ohýbat ani klečat. Teleskopická verze těchto nůžek s nastavitelnou stříhací hlavou pak umožňuje snadné stříhání v ještě větší výšce. Podle zvolené délky prodlužovacího nástavce mají tyto nůžky dosah až do výše tří a půl metru. A stříhací hlavu je možné vyměnit za jiné příslušenství, například pilku.

Text: Eva Houserová,  
foto: Shutterstock.com



**19x DOBRÁ**  
**AKCE CENA & KVALITA**

**vezeko**<sup>®</sup>

**CARGO E 27.4 Light**



**63 840,- Kč** BEZ DPH

**77 246,- Kč** VČ. DPH

**BAT S 35.29**



**82 554,- Kč** BEZ DPH

**99 890,- Kč** VČ. DPH

**HUSKY F 08.25 HOBBY**



**29 392,- Kč** BEZ DPH

**35 564,- Kč** VČ. DPH

**VARIO A 08.2**



**20 133,- Kč** BEZ DPH

**24 361,- Kč** VČ. DPH

**KA 2700 R**



**68 595,- Kč** BEZ DPH

**83 000,- Kč** VČ. DPH

**PS A 08.2 ZN**



**48 300,- Kč** BEZ DPH

**58 443,- Kč** VČ. DPH

[www.vezeko.cz](http://www.vezeko.cz)

INZERCE

# kvalitní české Akátové altány

Akát svými vlastnostmi překonává většinu u nás dostupných dřevin. Jeho dřevo **není třeba impregnovat** a při využití v exteriéru má až **10x delší životnost než jehličnaté dřevo**.

Na naše altány dáváme **nadstandarní záruku** a dovezeme vám je zdarma.



[www.akatovealtany.cz](http://www.akatovealtany.cz)

## Zahradní nůžky Meister

Nové zahradní nůžky s konstrukcí z hliníku a s vysoce kvalitní čepelí z uhlíkové oceli se speciálním nepřilnavým povrchem (Ilaflon®). Ergonomický tvar a protiskluzový materiál zaručí, že Vám jen tak z ruky nevydají. Speciální funkce neúplného rozevření nůžek zajistí menší námahu při stříhání. Vhodné pro praváky i leváky. Ve třech provedeních: AMBOSS (kovadlinové), BYPASS (klasické) a PREMIUM (květinářské).



Více na [www.CONMETALL.cz](http://www.CONMETALL.cz).



## Jedinečná

### s COLOR ELEMENTS

Unikátní série sanitární keramiky v 8 atraktivních pastelových odstínech snoubí nejmodernější technologie a vysoce atraktivní design. Sametově matný povrch Extraglaze® oslní na pohled i na dotek.

[www.sapho.cz](http://www.sapho.cz)



## Robotický vysavač Kobold VR300 od Vorwerku



- Mimořádný výkon na pevných podlahách i kobercích
- Optimální orientace a navigace díky laserovému skeneru, ultrazvukovým a infračerveným senzorům
- Pokročilá verze aplikace s mapovými podklady

[www.chytry-robot.cz](http://www.chytry-robot.cz)

**cena 23 495 Kč**

## CHYTRÁ GARÁŽOVÁ VRATA

ALUPRA



Ovládání vrat na dálku ovladačem nebo chytrým telefonem z auta zaručuje pohodlí a komfort. Díky ovládání na dálku můžete nejen zavírat a otvírat vrata, ale také např. zapnout a vypnout osvětlení garáže, aniž byste museli z automobilu vystoupit.

[www.alupra.cz](http://www.alupra.cz)

## Venkovní žaluzie CETTA 80

Venkovní žaluzie Cetta jsou oblíbeným typem zastínění pro rodinné domy a administrativní budovy. Venkovní žaluzie Cetta se vyznačují velkou variabilitou provedení. Varianty Flexi a Slim mají nižší výšku nábalu a varianta Duo je charakteristická rozdílným stupněm naklopení horní a dolní části žaluzie současně.



## Venkovní žaluzie ZETTA 90

Venkovní žaluzie Zetta je technologicky nejvyspělejší venkovní žaluzie vhodná k zastínění rodinných domů i administrativních budov. Lamely v „Z“ tvaru zaručují dokonalé zastínění a působí moderním dojmem.

[www.isotra.cz](http://www.isotra.cz)







# Pořídte si nejprodávanější polykarbonátové skleníky v ČR

Skleníky GUTTA objednávejte na [www.guttashop.cz](http://www.guttashop.cz) nebo na tel.: 607 510 793

Více informací o zboží na:  
[www.guttashop.cz](http://www.guttashop.cz)  
Tel.: 607 510 793

Kamenná prodejna:  
Gutta ČR - Praha, spol. s r. o.  
Dolany u Kladna 9, 273 51 Unhošť



Váš specialista na osiva



zeleniny

květiny

léčivky

NABÍZÍME OSIVA VELKÉHO MNOŽSTVÍ ODRŮD ZELENIN, ŠIROKOU ŠKÁLU OSIV KVĚTIN, BYLIN, LÉČIVÝCH A AROMATICKÝCH ROSTLIN

## ZELENINOVÁ OSIVA 303 ODRŮD ZELENIN

Vlastnoručně  
vypěstovaná  
zelenina  
chutná nejlépe.



## KVĚTINOVÁ OSIVA 165 ODRŮD KVĚTIN

Zkrášlete si  
svou zahrádku  
barevnou krásou  
přírody.



## OSIVA LÉČIVEK 46 DRUHŮ BYLINEK

Pěstujte si  
vlastní bylinky  
na zahrádce  
nebo klidně třeba  
na balkoně.



e-shop: [www.osej.cz](http://www.osej.cz)

## Nemusí být vždycky klika...

**Dveře – tolikrát je během dne použijeme, že si mnohdy ani neuvědomujeme, jak vypadají a už vůbec ne, jakou estetickou funkci v interiéru mají. Přitom právě ony jsou tím detailem, který korunuje celkový vzhled našeho domova. A mnohdy hraje významnou úlohu i to, jestli mají kliku, nebo ne...**

Typ otevírání je skutečně důležitým aspektem při výběru vnitřních dveří. Vybrat si můžete v zásadě z následujících možností:

### Co je dobré vědět o typu otvírání

- Otočné dveře – jsou zavěšeny pomocí dveřních závěsů na zárubni a otevírají se jedním směrem.
- Kynné dveře – známe je také pod názvem „lítačky“. Do zárubně jsou zavěšeny pomocí speciálního závěsu. Lze je otevírat na obě strany.
- Posuvné dveře na stěnu – jejich křídla se posouvají těsně podél stěny. Pro jejich instalaci nejsou nutně větší stavební úpravy. Jsou buď jednokřídlé, které se posouvají na jednu stranu, nebo dvoukřídlé, ty se pak posouvají na dvě strany.
- Posuvné dveře zasouvající se do stěny.

### Nemusí být vždycky klasika

V současné době jsou velmi žádané moderní posuvné dveře. A zvolit si je můžete i ve skleněné variantě. Celoskleněné dveře značky Hörmann jsou k dispozici jako křídlové dveře s dřevěnou zárubní či zárubní VarioFix nebo jako posuvné dveře s jednovrstvým bezpečnostním sklem. Nicméně jako posuvné dveře můžeme našim zákazníkům nabídnout všechny dveřní motivy řady BaseLine, DesignLine a GlassLine.

Více informací o výrobcích naleznete na [www.hormann.cz](http://www.hormann.cz).



# PŘEDPLATNÉ <sup>MOJE</sup> bydlení

## OBJEDNÁVKOVÝ KUPÓN

JMÉNO A PŘÍJMENÍ: .....

ULICE: .....

MĚSTO A PSČ: .....

E-MAIL: ..... TELEFON: .....

VZDĚLÁNÍ: ..... VĚK: .....

**ZPŮSOB PLATBY:** složenkou typu A (k vyzvednutí na každé poště)  
bankovním převodem (na číslo účtu 2493861309/0800)

Objednávku a případně vyplněnou složenku zašlete na adresu: **IN publishing group s.r.o.**, Boleslavská 139, 250 01 Stará Boleslav, platbu proveďte na účet: 2493861309/0800. Časopis je možné si objednat i elektronickou cestou na [www.moje-bydleni.com](http://www.moje-bydleni.com)  
V případě dotazů pište na e-mail: [info@ingp.cz](mailto:info@ingp.cz)



**Ano, objednávám roční předplatné titulu **Moje bydlení** za 299 Kč.**

### PROČ SE ROZHODNOUT PRO PŘEDPLATNÉ?

Držíte v ruce aktuální vydání časopisu Moje bydlení. Možná se právě teď rozhodujete, zda ho nadále shánět po distribučních místech, nebo si ho zajistit prostřednictvím předplatného

### PROČ VOLIT PŘEDPLATNÉ?

1. Budete mít jistotu, že získáte všechna následující čísla časopisu.
2. Za časopis ve stejné kvalitě a rozsahu jako jsou jiná periodika určená lidem zájímavým se o bydlení zaplatíte víc než o polovinu méně.
3. Budete-li patřit mezi 50 vylosovaných předplatitelů, můžete se těšit na krásný dárek.

## Z PŘÍŠTÍHO VYDÁNÍ



# MODERNÍ INTERIÉR



# FASÁDA

## KABÁT DOMU





## První Mini Bio Zahrádka pro každý balkon nebo terasu

Vypěstuj si svoji vlastní zeleninu, vždy čerstvou a na dosah ruky.

- 1,4m výška, s podporou pro popínavé rostliny
- více než 40litrový objem zeminy
- až 12litrový zásobník vody
- samozavlažovací systém
- jednoduchá manipulace - kolečka, držák

**Vhodná pro pěstování:**

- rajčat, paprik, okurek, salátu, lilků, cuket, mrkve, zelí, kedlubnů, pórků, cibule, brokolice, hrachu, bylinek a spousty jiné zeleniny vždy na dosah ruky.



výška 1,4m

samozavlažovací systém - 12litrový zásobník vody



Objednávejte na [www.minibiogarden.cz](http://www.minibiogarden.cz), nebo telefonicky na 733 406 041.









**VÝROBA · MONTÁŽ · SERVIS · PORADENSTVÍ**

GENERÁLNÍ DODAVATEL BAZÉNOVÝCH KOMPLEXŮ,  
WELLNESS SPA PRO HOTELY A PRIVÁTY

DRŽITEL CERTIFIKÁTŮ: ISO 9001 · ISO 14 001 OHSAS 18001 · ČSN ISO 3834-2 · ČSN EN 1090-2

**WWW.BERNDORF-BAZENY.CZ**

 Bystrice 1312, 739 95 Bystrice

 [info@berndorf-bazeny.cz](mailto:info@berndorf-bazeny.cz)

 Tel: +420 800 023 073